לציונות—לסוציאליזם—לאחוות עמים

# על המשמר

יום ח', ט"ז באלול תשמ"ז, 10 בספטמבר 1987 / שנה מ"ה מס' 13443 / המחיר –.1 ש"ח כולל מע"מ

## טמיר ולויה סיכמו על „צינור תקשורת פתוח" בין סין לישראל

### תיתקן פגישה בין שמעון פרס ועמיתו הסיני בעצרת האו"ם

מנכ"ל משרד החוץ, אברהם טמיר, נפגש ביום שלישי בניו־יורק עם שגריר סין באו"ם, לי ליה. מסר דובר משרד חוץ בירושלים. הדובר אמר כי שני הדיפלומטים שוחחו משך שעתיים, בין היתר על האפשרות של ועידת שלום בינלאומית על המזרח"ת, והתפקיד שאש"ף עשוי לסלא בתהליך השלום. (המשך בעמוד 2)

# ירדן „מזועזעת" מהצעת ערפאת לקיים שיחות ישירות עם ישראל

שר־ההסברה הירדני: אנו נדהמים מדבריו — זה זעזוע לדעת הקהל הערבית וסטיה מהקו הירדני־ערבי ● ח"כ צ'רלי ביטון שב ואמר אתמול כי ערפאת מוכן לפתוח בשיחות שלום ישירות עם ישראל מחוץ לוועידה בי"ל, וכי הצעתו היא „רדיקלית וחדשה" ● גורמים בלשכת רה"מ: שמיר יהיה מוכן לקבל את ח"כ ביטון לשיחה, אך לא יקבל שום מסר מערפאת ● מנכ"ל החוץ ד"ר ביילין: תנאי למו"מ הפסקת הטרור — ישנם פרטנרים מחוץ לאש"ף

מאת יוסף אלפרן,
כתב „על המשמר" בשוויץ
ומאת סוכנויות הידיעות

ירדן הבעה אמש זעזוע בעקבות הודיעות כי מנהיג אש"ף יאסר ערפאת מוכן לפתוח בשיחות שלום ישירות עם ישראל. „אנו נדהמים ומזועזעים, אם זה נכון", אמר שר־ההסברה הירדני מוחמד אל חביב. לכתב רויטר. „הירושו של רבי מרים ישיר עם ישראל מהווים לוויעדה הבינלאומית". - „אם זה נכון, זה שונה לחלוטין מהקו הערבי והירדני. זהו זעזוע לדעת הקהל הערבית ואני סבור כי ירדן תגיב הגדה מצני מנהיגי אש"ף". הוסיף. ירדן מיחסה את הדיון של

ערפאת ויאסר מרכז אש"ף

(המשך בעמוד 2)

## ערפאת: טעיתי כשסרבתי כל השנים לדבר עם ישראל

מאת יוסף אלפרן, כתבנו בשוויץ

דבוס. — פגישתו של יאסר ערפאת עם מנכ"ל משרד החוץ השוויצרי, אדוארד ברונר, ביום ג' זוכה עדיין לתהדים נרחבים. ערפאת אמר בשיחה שהיתה זו טעות מציר לסרב כל השנים לדבר עם ישראל. הוא הטעים, שהוא עדיין רואה בישראל את האויב, אך יש עתה צורך דחוף להידבר עם האויב.

הוא גם ביקש עזרת שוויצ'ר כאירוח ועידה בינ"ל לשלום. ברונר מסר לכתבים שערפאת תולה תקוות רבות בפגישה הקרובה בין שרי חוץ שלק ושוורנאדזה שתתקיים בניו־יורק. הוועידה שנפתחה ביום ב' נגעלה אמש.

### זכרוני ירד ביוון

הנושא המרכזי בוועידת האירגונים הלא־ממשלתיים אתמול, היה סכנת הנשק הגרעיני. יושב ראש הדיון היה עורך־דין אמנון זכרוני, שאמר כי פירסומי „הסאנדיי טיימס" פפיו של מרדכי ואנונו, לא חידשו דבר, משום שהם התפרסמו בהרחבה במשך שנים.

וכרוני ותופיק דייר, ראש עיריית נצרת, נכחרו לוועדה המתאמת הכ"ל של האירגונים הלא־ממשלתיים.

## קוהל לרבין: הניאו־נאציזם בקרב הדור הצעיר — תופעה שולית ● עמוד 2

„הקצין המנייר" חרג מסמכות ● עמוד 3
בריה"מ בודקת מחדש כל „הסרובים" ● עמוד 3
מנהל סורוקה התנצל בפני הקיבוצים ● עמוד 4
עיראקים ואיראנים זומנו לשיחות בפקין ● עמוד 5
מוקם אירגון של רבנים ספרדים ● עמוד 17
התפטר בכיר בבנק־לאומי ● עמוד 19
לוקח פיקוד דרום ראשונה בערד ● עמוד 19
מושתל הלב: אני אדם חדש ● עמוד 19

# מסדר הצדעה של הצבא הגרמני לרבין

„היה זה מחזה מוזר, יום לאחר הטקס בדכאו, לראות את קציני וחיילי הצבא המערבי גרמני מצדיעים לשר־בטחון ישראלי" — מתאר כתבנו את המעמד ● קצין בכיר בצבא המערב גרמני: כמו צה"ל אנו ניצבים בקו עימות ראשון ללא עומק אסטרטגי

מאת אבי בניהו,
כתבנו הצבאי,
הנלווה לשר־הבטחון מינסטר (מערב־גרמניה) כזה אחר זה עברו אתמול הטנקים והנגמ"שים של הצבא המערבי גרמני אל מול בימת הכבוד, עליה ניצב שר־הבטחון יצחק רבין. לאחר מכן התחדרו בחזיון ישרה ונער אל קדמת הבימה כאשר, הקציינים והחיילים הגרי מנים יצאים מהטנקים ומצדיעים עים לשר־הבטחון הישראלי. היה משהו מוזר ואכסודרי במעמד הזה, יום אחד אחר הטקס המרגש בדכאו. היה זה ביקור ראשון של שר־בטחון ישראלי בצבא הגרמני.

„ראיתם אותי אתמול ואתם ראיתם אותי, כבוד, אני מייצג כאן את מה שאי־אפשר לשמוח ואת מה־שצריך לחשלים איתו. אל תחשש אצלי הזום מילים

מינסטר (מערב־גרמניה) – רבין סוקר מעצד צבאי גרמני

(צילום: איי. פי.)

(סוף בעמוד 4)

# מצפים להבהרות משר־האוצר בארה"ב כדי לחדש המו"מ בשירות הציבורי

ייתכן שבעקבות ההבהרות – יוומנו צוותי המו"מ להמשך הדיונים ● דוראי: על ההסתדרות לבחור באחת החלופות – ולחתום על ההסכם ● ההסתדרות: ללא פתרון לקיצור שבוע העבודה ומיכסת השעות – לא יהיה הסכם

מאת א. קוהר,
כתבנו לענייני עבודה
ירד האגף לאוצר מקצועי,
חיים הבר־לב, נפגש אתמול אחר־הצהריים עם הממונה על המשכר בארצות־הברית, יחיל דוראי, בניסיון לחלץ מן הקיפאון את המו"מ בשירות הציבורי, אשר נקלע שלושום לילה למבוי סתום.

ייתכן כי השגיים יפגשו היום

(סוף בעמוד 4)

## עזירת שלום מורת תיכונית בחסות הארה, בה ישתתפו חמש המדינות הקבועות במועצת הבטחון וצדדים אחרים הנוגעים בדבר.

חוסיין תפסיק את הקיום המדיני עם אש"ף על מ"מ אפשרי

(סוף בעמוד 2)

# עובדי התעשייה האווירית מחדשים ההפגנות — מאיימים בשביתה כללית

מאת כתבנו לענייני תעשיה, חבד מתם, כתבה
„על המשמר" ועת"מ

עובדי התעשייה האווירית יפגינו בימים הקרובים מול משרדי ממשלה ומפקדות אזרחים שעיניהן לא נקפצו זאת בדי „שמור את הבטחון בתרוצה הצבאי", מדברי אחד מנבחרי מועצת העובדים.

כמו מאות עובדים של חברת „תעשיה אוירית" הגיעו אתמול בבוקר מול בנין הקרייה. לאחר מכן באו המפגינים לבנין מועצת העובדים שם הקיאו באחרונים החלטות המועצה שהתקבלו בדיון שהתמיים דיות מסר קודם לכן.

### השבתת הגשרים

מועצת העובדים החליטה לדחות כל נסיון של משרדי עובדים וקבוצה בתחלפתה כי פיטורים שרירותיים יגיאו לתגובות חריפות יותר.

הצדקה בתעשיית האווירית הגיעו אתמול בצהרים מול בנין הקרייה. לאחר מכן באו המפגינים לבנין מועצת העובדים שם הקיאו באחרונים החלטות המועצה שהתקבלו בדיון שהתמיים דיות מסר קודם לכן.

### השבתת הגשרים

מועצת העובדים החליטה לדחות כל נסיון של משרדי עובדים וקבוצה בתחלפתה כי פיטורים שרירותיים יגיאו לתגובות חריפות יותר.

(סוף בעמוד 4)

תאזינו היום
יום חמישי מה־10.9.87
אחרי חדשות השעה 16.00
בערוץ א'
לתכנון של אורים אבא בהשתתפות
יצחק פטיש
ששוחח על
ת. ג. מסריק

## בגיי תחרות / מלונות

### לכבוד שבת

אשתי, בובה הגיה, אני וְלִמן שמיל
נְטלנו עִנְבָּנו, בְּעִזְרַת הַשֵּׁם,
אֶת מוּיִשה וְלֵאה וְיצחוק וּכְסִיל
רַק אֶת שוּרָה שֶׁכְּחָנוּ, וְאֵין כָּאן אָשָׁם.

הַקִּיצָר, הוּי לַיצִים, יָרְדָנוּ הַיַּמָּה
לִטְבֹּל עִם שֶׁקָּצִים בְּפֶקֶרְיָה, תֵּל אָבִיב.
בַּחֶדֶר בֶּ"דָן" כְּיֶצֶת הָגְיָה לָהּ נְמָה,
וַאֲנִי יוֹרֵד לִבְלֹשׁ קְצָת סְבִיב.

וּפִתְאֹם, יְהוּדִים, שׁוּד וְשָׁבָר נוֹרָא –
שִׁיקְסָע מִטִּיוּאוֹן פּוּרְקַת חֶלָה
פָּנֶיהָ מוּאָרִים בְּאוֹר בְּעֵרָה
בְּעֵת הַשַּׁבָּת שֶׁבָּהּ חֲלָלָה!

בַּשָּׁעָה הַבָּאָה נִתְפַּלֵּל תְּפִלַּת דֶּרֶךְ
וְנֵצֵא בְּטִיסָה לְמָלוֹן בְּמִיאָמִי
שָׁם לְכִסְפֵּנוּ נוֹתָר עוֹד קְצָת עֵרֶךְ,
וְאִם יִרְצֶה הַשֵּׁם נְיַחֵד שָׁם חוֹף יָמִים!

אילן שיינפלד

## שמופרת/ישראל מינץ

### תעודת כבוד לביגון

ישראל מינץ עלה מברית המועצות לפני כעשר שנים. מינץ „הכה" לשבת בכלא הרוסי. נשם שיגר מכתבים לאברהם שלונסקי המנוח. משך שנים נמשכה חלופת המכתבים ביניהם. בין השאר, העביר אליו מינץ כתביי־יד של סופרים ומשוררים רוסיים. לאחר מותו של שלונסקי יצא ספר „מכתבי שלונסקי אל מינץ". מזה שנים מגלה מינץ רגישות לעניין מסורבי עליה. עם אחדים הוא מיודד. אתמול בבוקר דיבר מינץ טלפונית עם יוסף ביגון: מינץ: יוסף, אני מוסר לך ברכה בשם ארגון אסירי ציון בברית המועצות וישראל, ברכות גם לויקטור בריילובסקי ולילדימיר לימשיץ. מתי בערך אתה וחברך מתכוונים לעוזבו ביגון: טרם קבלנו את התעודות מראשות „אוביר" (מוסד שמטפל בענייני ויזות).

מינץ: אני מציע לך לגמור את כל הענייניים ולא לצאת בחיפזון. אתה רשאי לפי החוק לאורכה לשם סידור עניינים.

ביגון: זאת אעשה ככל הנראה.

מינץ: נה שלום בני משפחתך

ביגון: טוב מבוד. הם נרגשים מאוד והדבר מובן. גם אני נרגש, מרגיש מאושר שאחרי מאבק של שנים ניצחו אסירי ציון על המשלטון הסוביייט. צר לי על מסורבים אחרים שלא קיבלו עדיין היתרי־יציאה.

מינץ: כאשר תגיע תקבל תעודת מודה לשם כבוד שהוענקה לך מטעם סגן ראש הממשלה ושר החינוך והתרבות.

ביגון: תודה רבה. אם לא אגיע עד ראש השנה אני מבקש לשלוח למפרע ברכת שנה טובה לכל תושבי ארץ־ישראל.

אלישבע איילון

## בין הבסאות/עולים

### תוכיח שאתה יהודי

כשרינרד ארמון, 28, דומא יהודי אמריקני, שוחח עם שליח העליה בפנסילבניה הוא התרשם שמרצת ישראל מצפה לו בכליון עיניים ובזרועות פרושות. שטה חורשים שוחח עם השליח, רן קרקוא. לבסוף החליט לעלות. הוא הביא את כל הביירות דרדושים, קיבל את התעודות. רשם לעצמו כתובות בישראל וגא לארץ הקודש. אחרי כמה שבועות בעיר, בא עם תעודת העולה שלו למשרד הפנים, וביקש להסדיר תעודת זהות. שם טיטרו אותו קצת בקו בארשבע — ערד, עד שהודיעו לו שכדי לקבל תעודת זהות, הוא צריך להוכיח שהוא יהודי. להביא מכתב המלצה מרבנים בארה"ב. להוכיח שאל ריצרד בפליאה. הלא כבר סיפרתי על עצמי הכל לשליח של הסוכנות היהודית, והוא הבטיח שהכל מסודר. לריצרד ארמון רווק, נעים סבר ומנומס מאד, יש עכשיו בעיה אמיתית. איך יוכיח אדם חילוני, שלא היה בקשרים עם שום רב, ושבארץ שבא ממנה לא רושמים בתעודות סעיף רח. בינתיים קיבל הצעת עבודה בקרית שמונה, אבל בלי תעודת זהות — אין לו סיכוי. דני קרקוא, השליח, שביבתיים חזר ארצה, כועס. „לי לא היה ספק בהיותו", הוא אומר. „יש כדיקה מקובלת בסוכנות, והיא נעשתה גם לגביו. ממני הוא שמע שבארץ לא תהיה לו בעיה. אני לא יודע איזה בדיקה צריך. אבל הסריניות בדיקה לזיות ברוחה ואחיזה לכל הגורמים שמטפלים בעולים". תגובת משרד הפנים: „הסוכנות מטפלת גם בלא יהודים (כבים לאב יהודי, למשל) ולכן האישור שלה לא מספיק. בדרך כלל מתפקים בהצהרה של אדם כדבר יהדות. אבל אם מתעורר חשד הספקים רואים. יש להם נסיון מצטבר.

שלי יחימוביץ

עורך „עמודאחוריי": אפי לדאן

## „המשמר" בשטח/פלד בדכאו

### סמל לכוח החיים שלנו

מחנה הריכוז דכאו. מערב־גרמניה — ג'סקה מגרליבין לא החזיק מעמד. לפתע מתה דמעה, פרש הצידה ופרץ בבכי. 42 שנה אחרי חזר אתמול ג'סקה מגרליבין (אלוף יוסי פלד) אל המחנה, אל הזכרונות ואל המראות. הפעם במדי הצבא היהודי כאלוף מיקוד הצפון.

למרות ההכנות הרבות שבטרם הביקור היה אתמול פלד נרגש מאד. בלילה שקדם לביקור במחנה הריכזו רכאו לא עצם עין. „במישור האישי יש בזה עבורי מעין סגירת מעגל ועבור העם היהודי המעמד הזה הוא סמל לכוח החיים שלנו. לעמוד פה עם

מדי צה"ל, כמי שאחראי על זירת הלחימה העיקרית של ישראל, זהי עבורי תחושה נדירה ומיוחדת במינה". אמר לי האלוף יוסי פלד לאחר טקס הזיכרון אתמול בדכאו.

„צריך לראוג שלילדים שלנו זה לא יקרה שום לעולם. הנרמנים אמנם למרו את לקחי העבר אך אני לא בטוח שזה לא יכול לקרות שוב באיזשהו מקום אחר. באם מרינות העולם לא יהיו מודעות לכך", אמר לי פלד.

אמר כך מחה את הדמעות חזר אל הטקס הרשמי. חניה. לעיני המצלמות הרבות, זר מטעם צבא ההגנה לישראל. בדכאו נסגר אתמול מעגל.

אבי בניהו

## ציורמצב

מטדת דמות/רוני מילוא

## הפקק של שמיר

לפני כעשר שנים היו יורם ארידור ורוני מילוא שותפים באותו משרד עורכי־דין. נראה כי רוני, הוותר, למד משהו מיורם הבכיר. בשנה האחרונה, הפך מילוא לפקק של שמיר לאחר כל משבר ממשלתי. כמו ארידור בימיו של בגין. הרב יצחק פרץ התפטר ממשרד הפנים, רוני מילא את מקומו. חשר מישה ארנס התפטר מחברותו בממשלה, מילוא ימלא את מקומו כממונה על ערביי ישראל. סגן השר רוני מילוא, כפי שהבטיח, ימשיך את מדיניותו של ארנס בנושא הדרוזים. הכרואים והערבים הנתיים בישראל של הקו הירוק, ואין פלא בכך. השביים. כמו גם עורכי הדין ארידור, מרידור ואולמרט מייצגים את הקו הנוטינסקאי בקרוח. מילוא יתמוך אימא בהחזרתם של תושבי איקרים לבירקם לכפריהם. רוני יגרום גישה ליבראלית־שיוויונית לערביי הארץ. יתמוך בבניית בית־ספר בכפר זה וביוב בכפר אחר. גם סדר העדיפויות של מילוא יהיה דומה לסדר העדיפויות של ארנס. הבחירות שבשער יטביעו גם הם את רישומן. סגן השר במשרד רה"מ ינסה לקרב את הברואים ואת הדרוזים לליכוד. הוא יסייע גם לנוצרים שבין ערביי ארץ ישראל. בציבורים אלו יש לליכוד סיכוי להוציא קולות בבחירות. עד שני מנדטים. מילוא יהיה אריש לעריבי ארץ ישראל המוסלמים. הקבוצה הגדולה במיעוטים בארץ. כאן סיכויי הליכוד להצליח אפסיים. כמחליפו של שר־הפנים תמך מילוא בשפון הקיץ, בהקמת איצטדיון כדורגל בירושלים ובירושמה של מאורמני ברגיל כיהודים לכל דבר. מי שסכור כי מילוא שונא ערבים לתיאבון, וכי יגע בהם כמו מפא"י של שנות החמישים, יופתע מאד לטובה. מילוא, תמיד בקירבה מיידית לשמיר, למד בחיי הפוליטיים הלא קצרים „חוק טבע" אחד.

רוני מילוא

רה"מ נוטה לבגור במקורבו כאשר הם נכנסים לצוות. זה קורה לארידור בהיסטוריה של הרוולריוצה. זה קרה למילוא עצמו במשבר עם אריה דרעי. רק לפני מספר חודשים. מילוא המכין עצמו להמונה שר אחר הבחירות הקרובות, יראה הישגו לשמור מרחק משמיר.

מוטי בסוק

## מפלגת הפועלים המאוחדת

### תא מורי מ"ם בתסתדרות המורים גבעת חביבה, 11.9.87 – 12.9.87

**יום ו', 11.9.87**

- 16.00 – 18.00 – חתכנות. רישום וחתארגנות בחדרים
- 18.30 – ארוחת ערב
- 20.00 – 21.30 – דבריפו:
  - ד"ב אלעזר רגות – מזכ"ל מפ"ם, ח"כ אמירה סרטני – חברה בועדת החינוך של הכנסת; אפרים ו'לוני – מרי סיעת מפ"ם בהסתדרות, חבר חעודה המרכזית; דעיה רשיג – חברה בועדה המרכזית; יצחק אלון – יו"ר הא מורי בסים
- 21.30 – סרט קולנוע

**שבת, 12.9.87**

- 7.00 – 8.00 – ארוחת בוקר
- 8.30 – 12.30 – דיון בשלוש קבוצות:
  - קב' א – מדיניות אסטרטגית בחינוך – ר. שלעי, י. בלומנבשיטי
  - קב' ב – דמוקרטיזציה בבית הספר ובמערכת החינוך – פ. חגין, ח. מאירי
  - קב' ג – קשיש כמדיניות סקטעית – ר. ויעגון, ח. ויעבי
- 12.30 – 14.00 – ארוחת צהריים
- 14.00 – 15.30 – מפלגות: דיון על חדיון בקבוצות
  - מעילות חמאמנת בתחום החינוך – ר. חגין, יוגתן אשא
  - מדיון בקבוצות – ר. שיקום
- 15.30 – פיזור

## דיבור אמת

אני לא יודע מה בדיוק קרה לדילן בתל־אביב. אולי זה הפארק העקיב, האנונימי. השטחה. אולי. אווירה תל־אביב מבריח ממנה את המוות. בירושלים, ביום שני, הבכנתי לראשונה את חידת בוב דילן, חידה זו נפתרה גם בזכות התפאורה המופלאה: גדר מעל גדר, צוק מעל מרשאה, ומעליהם הכביש, ומעליו חומות ירושלים המואורות, ומעל כל אלה ירח מלא אל אלול. ואחרי־כך, אחרי הזיכומים, ואחרי הרוקע"רול המלהיב של תום פטיי, פרץ דילן לבמה, קשה, מופנם, מגושם מעט, והוציא מעצמו את האגוחות הללו, שאינם אלא דיבור, שיחה חזקה וכואבת עם הקהל, ואולי גם סוג של תפילה, ואלה בתוך קצב נכון וסוחף, שירים חדי־פעמיים.

הבכנתי שנותן דילן למילים מכה בנקודות התורפה של חלק הארי מן הפופו המילים אצל דילן אינן סרח עודף של הקצב, או מעין צורת לעבור את האקורדים הבאים בשלום. המילים הן הקיצה, כי השיחה היא העיקר. כי חשיבה, מעבר לכול, היא אופן דיבור. אופן התקשרות. על כן נהפך כיוון הרוח: לא גלי הערצה מהקהל אל הזמר האליל, אלא גלי דיבור מן הבמה אל הקהל. מרילן אלינו, דיבור אמת.

בוב דילן

מרינה מגנה את המוות.

בירושלים, ביום שני, הבכנתי לראשונה את חידת בוב דילן, חידה זו נפתרה גם בזכות

הנוכחות המופלאה: גדר מעל גדר, צוק מעל מרשאה, ומעליהם הכביש, ומעליו חומות ירושלים המואורות, ומעל כל אלה ירח מלא אל אלול. ואחרי־כך, אחרי הזיכומים, ואחרי הרוקע"רול המלהיב של תום פטיי, פרץ דילן לבמה, קשה, מופנם, מגושם מעט, והוציא מעצמו את האגוחות הללו, שאינם אלא דיבור, שיחה חזקה וכואבת עם הקהל, ואולי גם סוג של תפילה, ואלה בתוך קצב נכון וסוחף, שירים חדי־פעמיים.

הבכנתי שנותן דילן למילים מכה בנקודות התורפה של חלק הארי מן הפופו המילים אצל דילן אינן סרח עודף של הקצב, או מעין צורת לעבור את האקורדים הבאים בשלום. המילים הן הקיצה, כי השיחה היא העיקר. כי חשיבה, מעבר לכול, היא אופן דיבור. אופן התקשרות. על כן נהפך כיוון הרוח: לא גלי הערצה מהקהל אל הזמר האליל, אלא גלי דיבור מן הבמה אל הקהל. מרילן אלינו, דיבור אמת.

רוביק רוזנטל

# הקנצלר קוהל הבטיח לרבין כי ההתעוררות הניאונאצית בדור הצעיר היא שולית

דבריו של רבין בנושא זה, בנאומו בדכאו, עוררו הדים רבים בגרמניה ● הביקור הרשמי יסתיים היום בשיחה עם שר־ההגנה – צפויים סיכומים ממשיים

מאת אבי בניהו,
כתבנו הצבאי הנלווה
לשר־הביטחון

בון. — שר־הבטחון יצחק רבין נפגש אתמול בבון עם קנצלר מערב־גרמניה הלמוט קוהל, במהלך השיחה העלה הקנצלר, ביוזמתו, את נושא התעוררות הנאצי־נאציזם בגר־מניה המערבית. זוהת בכל הנראה לאור נאומו של רבין ביום שלישי בדכאו.

הקנצלר קוהל אמר לרבין כי לדעתו מדובר בתופעה מוגבלת, שאין לחשוש ממנה.

כן דנו השניים בעניני המודח ותיכון כמלחמה במערב הפרסי ומסריעיות החדשה של מנהיג ברית־המועצות.

**פרוטוקולים קונקרטיים**

שר־הבטחון נפגש אתמול גם עם נשיא גרמניה המערבית ריכרד פון ויצ'קר ועם שר־החוץ הנס דיטריך גנשר. היום, ביום האחרון של ביקורו הרשמי במערב גרמניה, יישפוט רבין לשיחה סיכום עם "מארוה, שר־ההגנה הגרמני מנפרד וגר. מקורות במסלולית רבין אמרו כי יש לצפות לסיכומים קונקרטיים ולהשגת הבנות לגבי שיתוף פעולה בתחומים בטחוניים שונים. בין ישראל לגרמניה. רבין ובקר היום גם במרלמנט הגרמני, ויפגשו עם חברי יועדת הבטחון של הבונדסטאג.

בון. – קנצלר מערב גרמניה הלמוט קוהל מקבל את שר־הבטחון יצחק רבין (צילום: אוי.פ.)

## המשכים

# ירדן „מזועזעת"

(המשך מעמוד ראשון)

שהתנאי לסיר"מ לשלום, הוא הפסקת טרור מוחלטת, הפסקת היותו ארגון צבאי, והכרת בישראל על בסיס החלטות מו"ם 242 ו"338" — אמר אמש המנכ"ל המרכזי של משרד החוץ דיר יוסי ביילין, בהתייחסו לדברי יאסר ערפאת בלונדון.

הדגיש, שהדיבון ביומן גלי צה"ל, איין כי אילו אשליה היה מפסיק את הטרור ומבטל את הפסקפיות הצבאיות, ויהה הופך לארגון מדיני כלבד — אולי היה יוצר בישראל ויכוח מסויים, אם יש מקום לבדוק את שיחופו בסר"מ. עם זאת אין שום סריצת דרך, כאשר יאסר ערפאת אומר, שהטרור לגיטימי, והוא מנסה למנוע מאיתנו סחורה די ישנה של בכנות בכיכול להביר בכל החלטות א"ם.

**ללא אשליה**

הדיבור הוסיר, שהיעדר נסוג מהסר"מ עם המלך חוסיין על הכרה בישראל על בסיס 242 ו"338", והתחבר עם גורבי חבש והנורמטיבי הקיצוניים במחנה הפלשתיני, ערפאת עשה זאת משום שאחוזות הארגון שלו חשובה לו הרבה יותר מאשר נסיון של תהליך שלום.

ד"ר ביילין העיר, כי הבעיה הפלשתינאית היא לב הבעיה במזרח התיכון, וללא פתרונה — לא תיהיה פתרון שלום. הוא מאמין, שישנם פרטנרים פלשתינאים בשטחים או מחוצה להם, שמוכנים לעמוד בתנאים של הכרה בישראל והפסקת הטרור, והם לא בוגות של ישראל, יורדן או אש"ף.

**שמיר יקבל את ביומן**

בירושלים אמר רובר ראש־הממשלה יצחק שמיר, כי הוא סבור ששמיר לא יסכים לקבל מסר מערפאת אך הוא לא יתנגד לפגישה עם ביומן. הרובר הוסיף כי שמיר רואה במסר של ערפאת „תרגיל תעמולה". עוודים שר־החוץ שמעון פרס אמרו, כי גם הוא יסרב לקבל מסר מערפאת, ואין לו כוונה לקיים מגעים עם אש"ף.

**מצויים: צעד חיובי**

אמש כי מצרים תומכת בשיחות שלום ערביות־ישראלית ישירות. הוא סירב להגיב על הודיעה שלפיה ערפאת מוכן לשיחות ישירות עם ישראל. טוטרוס ראלי אמר לעיתונאים, „אנו רואים בפגישות בין יאסר ערפאת לבין חברי כנסת ישראליים צעד חיובי לקראת פגישה ישיר. בו תומכת מצרים. מצרים תמכה בהודעתו שלום בינלאומי. אך הנשיא חוסני מובראק הדגיש כי ועידה כזו צריכה לבוא לפני שיחות ישירות עם ישראל, ולא לשמש לון חחליף.

# טמיר

(המשך מעמוד א)

טמיר וליוח הגיעו להסכמה בעניין „ציונר תקשורת פתוח" בין ישראל וסין, הוסיף הרובר. שני הדיפלומטים כבר נועדו באמריקה במרכז האו"ם בניו יורק, סין היא חברה קבועה במועצת הבטחון, וב־תור שכזו, עשויה להתבקש לחש־תתף בהוועדה שלום בינלאומית אפשרית.

לפי עתונים מערביים, קיימים בין ישראל וסין חסים מסחריים סמוי־פים, וישראל היתה, לדברי העתונים, לאחר הסמפתים העיקריים של נשק לסין.

מקור ישראלי בנדיקוק אמר כי הפגישה לא ניתה בכתיבה „פרצת דרך" מינחדת, אולם מיוחסים חשיבות לעצם העובדה שערכה פגישה שניה סמוך זה.

מקורות ישראליים מסתיימים אינם שוללים אפשרות כי בעצרת האו"ם הקרובה, שתיפתח בשבוע הבא בניו־יורק, „תנוהלו מגעים סיניים־ישראליים בדרג גבוה יותר. שר־הוץ שמעון פרס אמור להגיע ב־20 בספטמבר לארה"ב ויישא דברו בעצרת הכללית ב־29 בספטמבר.

## חברי המשלחת לדנווה — יזומנו לחקירה במשטרה

מאת בצלאל עמיקם,
כתב „על המשמר"

חברי המשלחת שנועדו בדנווה עם מנהיג אש"ף יאסר ערפאת, יזומנו לחקירה במשטרת מחוז המרכז. לפי שעה מרובר בחקירה בלבד שבה תאסוף המשטרה מידע על המפגש ודק אם הדיון המשפטי למשלחת יוסי חריש, יימצא לבטון להגיש תביעה פלילית — ייתחתו נגדם דיקים. רובר המשטרה מסר אמש לכתבנו כי החתיקרי המשטרתי יהיה בתוכנות החתיקרים הקודמים לבני חברי משלחות השמאל לדמנגיה ולהונגריה. מוגיה קשה היא הנשת תלונות נגד חברי כנסת הנתונים מחסיות. לאחר כמנע הוגנריה התעודה שאלה זו בקשר להסיגאתו של ח"כ רק"ח צדיל ביטון והעניין נשאר תלוי ועומד.

## פניית ח"כ סרטני לרה"מ בעניינו של ד"ר אדמון

מאת כתב „על המשמר"

ח"כ עמירה סרסני ממפ"ם פנתה במכתב גלוי אל ראש הממשלה יצחק שמיר בו היא מוחכת: „כאיש משלח ישראל האחראי למשלה כולה וכאחראי ישיר למשרד הפנים — אני פונה אליך במכתב גלוי זה — למען תהיה תשובתך לציבור כולו. הריני מבקשת תשובתך לסוגיה שעלתה לאחרונה, מהם ההליכים שצריך לעבור יהודי הפולה לישראל אשר יוכו אותו בתעודת זהות ישראלית? האם ההליכים הנעשים על ידי נציגי המוכנות בחיל שהיו מקובלים עד כה כבר אינם תקפים?

„מי המציץ את פקידי משרד הפנים להקשות ולהבוע מדיר ויצדדר אדמון שעלה לישראל מארה"ב, להביא הוכחה מרב קהילה, שאומנם הוא יהודי? האם לא מחוור לכבודן שמעשי כשל כאלה מרדכם של עולים תהיה להם השפעה קשה על העליה בכללי? מסיימת אמירה סרסני את מכתבה.

## ויליאם ספאייר:

# ראש השב"כ לשעבר סייע להשתקת פרשת פולארד

מאת דליה רפאל, כתבתנו בארה"ב

וושינגטון. — המידע המפושך לזרום למשרד המשפטי האמריקני בעניין פרשת פולארד, וסירובם של מנהיגי ישראל להתמודד ולטפל ב־מקרה הזיהום, גורמים לשפל עמוק במעמד ישראל בארה"ב.

ראש השב"כ לשעבר, אברהם שלום, סייע במבצע השתקת הפרשה והיטי על המעורבים הישראליים בה, כתב בעל הטור המפורסם וויליאם ספאייר.

ספאייר מפרט את ה„הסטוריה" המפורסמת של שלום ומנכיר ששמו האמיתי הוא בנרנו) עם רפי איתן. יחד עמדו בראש הצוות שהוקם את איכמן בבואנוס־איירס ב1960 ובהיאחזו לארץ. שנים נקשר לביקור ב1968, כבר אטומי מפיעם פנטיקלניה. ביקור שאחריו והמבר שחברים בו 300 ע"ז אוראניים. עוד מוכיר ספאייר את „פרשת השב"כ", התפטרות שלום והתנעה שקיבל.

ספאייר מסיק, שפרשת פולארד היא מקור כל „הרעות והחלות" המוגעות בישראל בימים אלה בארה"ב. ביטול הלביא, בלתי משרד הבטנה הידוע יחסי ארה"ב עם סוריה כוכבו הדורך של אסר, והקיבה ארה"ב בעיראק במלחמתה נגד איראן, בניגוד לדעת ישראל.

הוא מאשים את ישראל שאינגה מוכנה לשאת באחריות, להסר מ־הלקחים ולשלוח את האישים הנוגעים בדבר לעמוד למשפט בארה"ב.

לדברי גורמים ישראליים בוושינגטון, מסקנותיו של ספאייר „מגוזמות ביותר", מבלי להפחית בחומרת פרשת פולארד.

מאמרו זה של ספאייר, בעל השקפות שמרניות הקרובות לאלה של הביון, הלבן, הוא הרביעי במספר בנושא פרשת פולארד ובאחתה רוח. כעס משתלח נגד ישראל בפרייס־טובה וחסרת אחריות.

ברברי ספאייר ניתן לראות ביטוי לתיסכול בחלק מיוחדות ארה"ב. חוץ מגוע בחיתור בתוצאה מפרשת פולארד אשר העלתה שוב לכותרות את הריון ב„אנטנוס הכמולה" של יהודי ארה"ב.

התשובה לשאלה, אמר היום ספאייר כי היא „עומד מאחורי סיפור" ביחס לראש השב"כ לשעבר. אם כי אין ידיעה הנכחת מפורטות.

## נחנך ביתה של „תנועת האוחלים"

מאת כתב „על המשמר"
בירושלים

במעמד נשיא המדינה וראש עיריית ירושלים תוכנה אתמול „תנועת האוחלים" את ביתה החדש בשכונת קטמון שבעיר. התנועה עמותה על רקע המצוקה בשכונות הדרומיות של ירושלים ופעיליה הצליחו, בשותפות עם עיריית ירושלים, לחקים להם בית, בבית הנועה ירוכזו פעילויות תרבותיות, חברתיות ופוליטיות. כן יפקלו בו תנועת הנוער של האוחלים ומערערונים. יש.

## לונדון חושדת שהיתה עיסקה בין בון לחוטפי שמידט

מאת דפנה ורדי,
כתבת „על המשמר" בבריטניה

לונדון. — משרד החוץ הבריטי הורה לשגרירו בבון הבריטית, לברוק מה היו התנאים לשחרורו של הגרמני אלמרי שמידט, אשר הוחזק כבן ערובה בלבנון.

מקורות במשרד הוחץ הבריטי הביעו חשש, שהיתה עסקה בין החוטפים לבין הגרמנים אשר אישרה את שחרורו של שמידט. עסקה כזו, לדבריהם, יכולה לגרום נזק לנסיונות לשחרורם של טרי־ווים כ"ב בני ערובה בריטים אחרים.

גורמים רשמיים במזרח גרמניה מסרבים לפרט את הסיבות לשחרורו של שמידט. הם רק אומרים, כי אזרח מערב גרמני אחר המוחזק כבן ערובה בלבנון, ישוחרר בם הוא בקרוב.

שלטונות בריטניה הכריזו לא אחת, כי לא יכנסו למו"מ בנושא שחרורם של בני ערובה ולא יכנעו לדרישותיהם של טרוריסטים. אם אכן שחרורו של שמידט הנו קשור בעסקה, יש לבניה תעלה את הנושא כמלוא חומרתו במסגרת הקהיליה האירופית. סמנס של מועצת הקהיליה בחודש דצמבר שעבר הסתיים בהסכמה לפה חברות הקהיליה לא יכנעו לטרור.

## דו"ח שחובר ע"י אנתרופולוגים משיקגו:

# ישראל מענה באופן שיטתי ילדים בשטחים

מעילים אמריקנים לזכויות האדם מאשימים, כי בחוות הבטחון של ישראל מענים ילדים פלשתינאים העצורים בבתי כלא בישראל.

בדו"ח שפורסם אתמול בירי־שלים, מפרטים המעילים עינויים מסוגים שונים כמו תחיכת בריצים מתחת לבתי השחי וכיבוי סיגריות באוניים.

על־פי הטענות, נעצרים קטינים פלשתיניים בגדה הבעוה ולעזתים מחוזקים שנה לא משפט. (מ.מ. מ"ג)

בדו"ח נכללות 16 הנחות מילדים בגילים 12"17 אחדות עינויים שיטתיים, השפעות, וסכל פיזי. המרובה בכליאות מעשמנות מכות בכפות הרגליים ובעיטות בכל הגוף.

הדו"ח, אשר ניתן אתמול לסוכנות אסושיאיטד פרס, חוכי ע"י האנתרופולוג כמל נאסר מ"שיקגו ועמיתתו מקליפורניה ויגו לורנס, בהשתתפות קין חיק מתנדבת אמריקנית בכפיה האפיסקופלית בנצרת. (מ.מ. מ"ג)

# היתרי יציאה ל־7 מסורבים נוספים; „בריה"מ תשקול מחדש את כל המקרים"

## מתוך ה־7 שהורשו לצאת הודיעו אחדים שיצטרפו לקרוביהם בארה"ב

מוסקווה. — בריה"מ בחנה מחדש את כל המקרים המסובכים ותחליט על מתן היתרים בהתאם לחוק הסובייטי. אמר אתמול דובר הסובייטי ולדימיר אוסיפוב לעיתון הלונדוני „תאיר". הוא הוסיף, כי אם הוריי לא יוחמו יוחר ולמנהל יוחר".

שולין והבית הלבן קידמו ברכה את הדיווחים שלפיהן הוחלטה מוסקווה להעניק היתרי הגירה למספר מסורבי עליה, ביניהם יוסף ביגון, ועם זאת הרגישו כי עדיין נותרו בבריה"מ מועמדים רבים בדיוגם ביגון, בריילובסקי, לוישיין ואחרים.

„כל המקרים יבדקו מחדש, ויפיתרו בהתאם לחוק הסובייטי" — אמר סטרוכסקי. הוא הוסיף כי השלטונות עושים הכל „להסיר את המכשולים הביטוחקרשיים בנושא".

הוזק הסובייטי מאפשר למנוע התיר יציאה מאנשים שהיתה להם גישה לסודות מדינה. חלק מהמסורבים שהתר להם לצאת השבוע עוכבו עד כה מסיבה זאת.

המסורבים אומרים, כי במקרים רבים מופעל סעיף הבטחון גם כלפי אנשים שלא היתה להם כל גישה לסודות צבאיים, או כלפי אנשים שכבר שנים רבות אינם קשורים לכך.

ולדימיר סלפק, מסורב עליה ב17 שנים, אמר אתמול לאי.פי. כי השלטונות תחיתר שלשום גם לסרגי מנשין, לאשתו אלה ולבת אלונה לצאת מברה"מ.

**שולין: רגשים עם בריה"מ**

אה"ב ובריה"מ רגות באפשרות להכנים שגיניים בחליכי הוגיריה הסוכיטיים כדי שיהיו „מכנים יותר ומחות שיריתיים", הכריז ביום שלישי שר החוץ האמריקני שולץ.

בראיון שהעניק לשתי סוכנויות ידיעות אמריקניות, הוסיף שר „אנו מנסים לראות אם אי אפשר לבנש הליכים שיעלון את תחליך הגיירה. יזמנו אותו להומני יוחר ולמנהל יוחר".

שולץ הבטיח שארה"ב תמשיך לעמוד בדרכה את הדיווחים שלפיהן הוחלטה מוסקווה להעניק היתרי הגירה למספר מסורבי עליה, ביניהם יוסף ביגון, ועם זאת הרגישו כי עדיין נותרו בבריה"מ מועמדים רבים לחגירה.

**7 נוספים**

שבעה מסורבי עליה נוספים, שהמתינו שנים רבות לאשרות הגירה, קיבלו הודעה, כי יוכלו לחגר — מסר אתמול ולדימיר סלפאק. הוא אמר כי מרבר באריסיד מאי, מרגי מנשין, ואלדר לרבר, ולדימיר פרסטין, בוריס לנצמן, בוריס קון ויבגניה פאלאנקר.

כל אלה המתינו בממוצע עשר שנים כדי לקבל רשות לחגר, ואילו מקורות, תחברר כי הקצין פעל בניגוד להוראות וחרג מסמכותו, ואסור היה לו לומר דברים אלה לחייל.

אביו של החייל הוא ישראלי ש־שירת בצה"ל, אמו רגית שהתגיירה, ואחיו רשומים כיהודים. סגן לח"כ רן כהן, וזה פנה ללשכת שר הבטחון וללשכת הרמטכ"ל.

לאחר בריקה הוחלט כי החייל יוחזר בלא הגיירה לקורס, ובימים אלו הוא מחכה לפתיחת קורס חובלים נוסף, כיוון שהפסיד חלק ניכר מקורסים הקודם.

# „בריה"מ תשקול מחדש את כל המקרים"

## מתוך ה־7 שהורשו לצאת הודיעו אחדים שיצטרפו לקרוביהם בארה"ב

מוסקווה. — בריה"מ בחנה מחדש את כל המקרים המסובכים ותחליט על מתן היתרים בהתאם לחוק הסובייטי. אמר אתמול דובר הסובייטי ולדימיר אוסיפוב לעיתון הלונדוני „תאיר". תגיבה מוסקווה לחצים בדבר הגירה לעלייה, ביניהם יוסף ביגון, ועם זאת הרגישו כי עדיין נותרו בבריה"מ מועמדים רבים לחגירה.

**7 נוספים**

שבעה מסורבי עליה נוספים, שהמתינו שנים רבות לאשרות הגירה, קיבלו הודעה, כי יוכלו לחגר — מסר אתמול ולדימיר פרסטין (33). אחד היחומים המרכזיים של החייאת תחרבות היהודית בברה"מ.

היתרי היציאה כוללים גם את רעייתו הלנה שהיא מהנדסת אלקטרוניקה, בנם מיכאל בן 23 ושתי האמהות של בני הזוג. ולדימיר פרסטין הוא מהנדס תשמל.

קרוב משפחה של בני הזוג, שביקש לעלות לארה"ב ונאסר בכלא מאז 1971, (אי.פי. עיר ע"ש)

פרסטין, טבאר־דרדיו, מתמין כבר 16 שנה. משום ששלטונות ברית המועצות טענו כי הוא יודע „סודות מדינה", אמר סלאפק.

פרסטין הודיע כי כמותנו לעלות ארצה, אך אחדים מהקבוצה הודיעו כי יצטרפו אל קרוביהם בארצות הברית.

סלאפק עצמו, גם הוא טכנאי רדיו, עדיין ממתין להיתר יציאה אחרי יותר מ־13 שנה.

בין המסורבים שקיבלו היתר לעלות גם ולדימיר פרסטין (33), אחד היחומים המרכזיים של החייאת תחרבות היהודית בברה"מ.

היתרי היציאה כוללים גם את רעייתו הלנה שהיא מהנדסת אלקטרוניקה, בנם מיכאל בן 23 ושתי האמהות של בני הזוג. ולדימיר פרסטין הוא מהנדס תשמל.

קרוב משפחה של בני הזוג, שביקש לעלות לארה"ב ונאסר בכלא מאז 1971, (אי.פי. עיר ע"ש)

פרסטין, טבאר־דרדיו, מתמין כבר 16 שנה. משום ששלטונות ברית המועצות טענו כי הוא יודע „סודות מדינה", אמר סלאפק.

בין המסורבים שקיבלו היתר לעלות גם ולדימיר פרסטין (33), אחד היחומים המרכזיים של החייאת תחרבות היהודית בברה"מ.

היתרי היציאה כוללים גם את רעייתו הלנה שהיא מהנדסת אלקטרוניקה, בנם מיכאל בן 23 ושתי האמהות של בני הזוג. ולדימיר פרסטין הוא מהנדס תשמל.

קרוב משפחה של בני הזוג, שביקש לעלות לארה"ב ונאסר בכלא מאז 1971, (אי.פי. עיר ע"ש)

מצעדות ארגון נשים אמריקני מפגינות מול שגרירות הוונזיקן בוושינגטון, במחאה על ביקור האפיפיור (צילום: אוי.פ.)

## הבנק ביקר במוזיאון אנגלס

ורשטאל. — מנהיג מורח גרמניה אריך הונקר סייר אתמול בלב העשיתיני של מערב־גרמניה ועלה־לרגל לביתו של פריידריך אנגלס, אחד האבות־המייסדים של הקומוניזם.

הונקר, בסמנרת ביקור ראשון של מנהיג מזרח גרמני במערב גרמניה, ביקר בחבל הרחוב אחרי שני ימים של שיחות אינטנסיביות, ולעיתים נמתות, עם הקנצלר הלמוט קוהל בבון.

בוקרטשל ביקרו הונקר ומארחו, הואש ממשלת „צפון ריין־וסטפאליה, יוהאנס ראו, במוזאון של אנגלס אשר ב1848 חיבר יחד עם בן ארצו הגרמני קרל מארכס את המאניפסט הקומוניסטי.

בבאתם מבית אנגלס, הסתערו עשרות עלומים כאשר כוכב הבוקר אורז לינרנבנג — שהחליף מתנות באמצעות הוראה עם המנהיג המזרח גרמני — התקרב אליו בדי למסור לו הודעה. „אין לי זמן, אני מצטער, אך אחיה מוכן להמשיג אתך בשעם הבאה שתבקר במזרח גרמניה", אמר הונקר ללינרנבנג.

כ־500 חברים של המפלגה הקומוניסטית המערב־גרמנית הקיימה קידמו את פני הונקר במוזיאון, כשהם שרים שירי מפלגה ומנשפים בדיגלונים. (ד"ר־יורי־קרב)

לסבתא טובה, לשמואל ולכל המשפחה
משתתפים בצערכם במות חבת ושאחות
שרה זיל
מכל בית נחשון

# מפ"ם יזמה כינוס מיוחד בפגרה בפרשת „רום כרמל"

מאת מרטי בסוק, כתב „על המשמר" בכנסת

יו"ר סיעת מפ"ם בכנסת חייקה גרוסמן יזמה אתמול דיון פגרה מיוחד בפרשת רום כרמל. הדיון יתקיים ביום שני הקרוב.

אתמול הגישה גרוסמן, בשם מפ"ם, ליו"ר הכנסת את 20 התוספות הדרושות לעריכת דיון פגרה מיוחד. הכנסת תשמע על הוחתחתוריות האחרונות ב„רום כרמל". בגלל השלכתם של הפועלים לדחוס ללא ערבים הלילים, יצויין גם כי הנחלת „בלי" והוחלת המפעל לא אישרו לאיש לבדוק מדרש את מצבו של המפעל והתפדקה לכניתו. גרוסמן מרגישה, כי הסגירה נעשית בניגוד להחלטות ועדת העבודה הדוחות של הכנסת, ובניגוד לדעתם של השרים המוגעים בדבר.

# חיל האוויר בודק אפשרות לשתול מערכות של הלביא ב־F-16

חיל־האוויר בודק כעת אפשרויות לתיכנוי מערכות ממשוט ה„לביא" למטוסי ה„אף־16" שיקלקם חיחל בעתיד. כך מגלה ראש לחק ביר בחיל האחיה, תא"ל אבנר ר. בראיון לגליונו תוקים של „מחנה".

לדבריו, הטיוהבר במספר פרטים מסויימים, שהחיל ומחוזה שלהם הסריים, ולא דרושה תיקון תקצב המקיימה, כדי לחסכ אותם ל„אף־16". עם זאת, הקבוצ רק מערכות שיתוח תרומה מבצעית, נדרוה יחר. מהערכות הקיימות בפטיס, שלא יוקין באופן משמעותי את מליחת הקטלוסים. נתון הזקק אי לתעביר מערכות נוספות של „הלביא" לפרוייקטים אחרים של תעשיית האוויר, כמו ה„אנטנס 2000". כדי לנצל את הסכנולוגיה שפוכחה.

תא"ל רן ציין, כי עדיין אין סיכום סופי לגבי אפשרי חלוחיבה. שאפשר חיל האוויר לקבל, אך חוך חודשים ספר יחיתר, תשרם הוכנית הפעולה הר־שנתית של חיל־האוויר.

בהתייחסו לאפשרות של קליטה מטוסי „הלביא" בחיל־האוויר אמר תא"ל לוקן אמיר, „אנחנו רואים אותם ריש לנו בחלקם מה יש לנו. הם יפיגו אוטנס לתמיכה בעקרות אמנה הרבה מזו. שחיתר לנו בשטח עבודת קשה. שיפרו לנו תרבות ומיומנות בעבודת חיל־אוויר. אנו מ־מה מאוד לקבל מה שהיתר לנו בשטח ע

# „בערב שבו התפוצץ המו"מ עם המרדימים הלכה שרת הבריאות לבקר זונות בתל ברוך"

## ד"ר יולי אדלמן: סדר העדיפויות במערכת הבריאות צריך להיות שונה — „במקום פסטיבלי השתלות", רפואה מונעת

מאת קרבי מנדל

מערכת הבריאות אינה מוכלת מבעיית של הערד תקציב, אלא מחוסר ארגון ויעילות, ומנהלת של מנהיגי מערכת הבריאות וקובעיו של עתיד הרפואה — כך טוען ד"ר יולי נודלמן, רופא כירורג, הנאבק מזה שנים בעימוד הרפואי עם צאת ספרו „בלי הדרמה".

בסטיבת עיתונאים שכינו אתמול בחיפה, טען ד"ר נודלמן, כי סדר העדיפויות במערכת הבריאות אינו צריך להיות כפי שהיגו כיום: „מסטיבלים מכיר השתלות כבר ולב, כיום שאין אלה נושאים חדשים ברפואה בכלל וכיום שהשתלות אינן עניינה בראש סדר העדיפויות".

ד"ר נודלמן הוסיף עוד, כי אחת הבעיות החמורות כיום היתה בעיית עם נציגי המרדימים, המהווה סכנה חמורה אבל בערב שבו התפוצץ המו"מ המחסור בהרדמים, הלכה שרת הבריאות לבקר בתל־ברוך כדי לוחצ את הזונות מדרעות לתוגרדומים.

נודלמן טען עוד כי באחרונה נירכה מגיעת תמותה בקרב חולים, בשל ביצוע מספר רב של ניתוחים מסלסלים.

הדבר נובע לטענתו מהפיכת הכירורגיה המלסטית לעסק מכנים, על כן מעריכים הרופאים את חוליהם לבצע ניתוחים שלעיתים אינם הכרחיים. בסיפרו „בלי הדרמה" מביא ד"ר נודלמן צרור עצות והקשרות לזכויותיו של החולה במגעיו עם מומחיות הרפואה בארץ.

בדיון בעתירת אסירים של מרדכי ואנונו

# התובע: ואנונו עובר עבירות משמעת הסניגור: שיעמידוהו לדין משמעתי

## עו"ד חסון: הוא מנסה להעביר מידע סודי ● עו"ד אביגדור פלדמן: החוק מאפשר לאסיר להיפגש עם חברתו פנים אל פנים ולא באמצעות פתקים

הדיון המשפטי בעתירות האסירים של מרדכי ואנונו, נגרך אתמול בבית המשפט המחוזי בירושלים בעתירות נגרך בדיון הדיון מרדכי ואנונו עצמו, ובנוכחות סניגורו, אביגדור פלדמן, והתובע עוזי חסון.

כמשך כשעתיים נמשך הדיון בבית המשפט המחוזי בירושלים בשורת העתירות שבהן מבקש האסיר לפגוש את חברתו גזרי ימים. לאחר שאלת תיבדקנה, מכרי־שפטותו, לנהל שיחות טלפון מהטלפון הציבורי שבכלא ולקבל דרוטיים לתאו.

השופט צבי כהן, שבמניו נגרך הדיון המשפטי, ייחן את ההלטחו בעתירות כיום ד' הבא. באותו היום גם יתקיים בפניו דיון בעתירה נוספת של ואנונו, העוסקת בדרך הבאתו לבית המשפט, כאשר הוא חבוש בקטרון.

את הדיון פתח ב"כ המדינה עו"ד עוזי חסון, הוא אמר, כי ואנונו עובר לעתים תכופות עבירות משמעת בבית הכלא, כך שאין מניעות לו כל מונחדאבה כמו לנהל שיחות טלפון או לקבל מזון.

לטענת חסון, ואנונו עשה כל הזמן נסיונות להעביר מידע, והוכחנו לסטוע בה האשמות לתעבדת מידע זה, טען עורך הדין חסון.

ב"כ של ואנונו, עו"ד אביגדור פלדמן, טען כי מאז הבאתו של מרשו ארצה הוא כלוא בבידוד ואפשרות התקשרותו היחידה שלו היא עם בני משפחתו ועם פרקליטו. לטענתו, מאפשר החוק לעציר להיפגש עם יידיו, גזרי ימים הוא חברתו ולכן יש לאפשר לשניים לשעות אלה פנים אל פנים ולא באמצעות הוחלפת פתקים ביניהם.

עו"ד פלדמן אמר עוד, כי נוקטים כלפי מרשו אמצעי מניעה, לוקחים ממנו זכויות כדי שלא יעבור עבירה בעתיד, דבר זה אינו מקובל טען עו"ד פלדמן והוסיף, כי אם עבר ואונונו עבירות משמעת יש להעמידו לדין משמעתי ודק אם יוחלט לשלול ממנו את זכויותיו, ניתן לעשות זאת ואין למנוע ממנו זכויות אחרות ולא להקליט את עצמו.

(שע"ה)

# אנשים ואירועים

## צה"ל החליט „לצעוד" גם על קיבה ריקה

צה"ל מממן טיפולי הרזייה לחיילים בשירות חובה. הטיפול הוא תרשיז ויעיל. שלושה חיילים ושתי חיילות כבר התנו בטיפול שבו מוחזר בלון לקיבה, לשם יצירת „תרגשת שובע". החמישה קיבלו את הטיפול בבית־החולים „קפלן" — מוסד „מתנה" בגיליון המתפרסם השבוע.

החמישה, ששקלו במצוקדן 45 קילו מעל למשקל הרצוי, „הולעטו" בבלון מתנפח לממדיים של 500 סמ"ק התופס 30% מתפוסת הקיבה. הוא גף קיבה, ויוצר תחושת שובע מדומה, כבר לאחר אכילת כמות קטנה של מזון. זהו טיפול ראשון המוגבל בצה"ל.

חיילי־הרפואה בדקו את יעילות הניתוח, ושימו להבא.

תוצאות הטיפולים יידיה של 25 ק"ג, 13 ק"ג, 24 ק"ג, 10 ק"ג ו־21 ק"ג לחמשת אנשי הקבוצ תוך ארבעה חודשים.

בימים אלה נבנשים המנתחים עם ראיאיקנית הסיכולוגים, לשם שינוי הרגלי האכילה שלהם.

## שבועון סובייטי: יתכן שרוסט יזכה בחנינה

מוסקבה. — השבועון הסובייטי „חדשות מוסקבה" כתב כי יתכן שמנהיגם רוסט, הצעיר מהאמבוצ שנידון ל־4 שנים במחנה עסוה על שנתח במטוס קל בכיכר האדומה, יזכה בחנינה.

אחרי המשפט שהתנהל בשבועל שעבר בבית המשפט העליון של בית המועצות, כתב בשאון המפלגה הקומוניסטית „פראבדה", כי גזר הדין הוא „מופלג" ואילו עתונים סובייטים אחרים כתבו כי רוסט הוא „הליגאן שהדל".

אך „חדשות מוסקבה" נקט בגישה אוהדת יותר, וכינה אותו „עבר מודד שלא הצליח למצוא את מקומו בעולם".

„אחדים מכאנו נעשים מכוחרים לסמים או מאנרכיסטים או מצוקרפים לכמות. אך מתיאם רוסט טס לוסוקבה, מבון מאליץ שרצה לוכות מחולה. אך הוא זה מעשה טוב ולא מעשה של ליבוי איבה".

הוריו של רוסט ביקשו מפנהיג ברית המועצות מיכאיל גורבאצ'וב להשפיע על הנשיא ברזנייף להעניק חנינה לבנם. מוסר השבועון „שטרן".

בסמכם מדיניים הוהרים את כוונות השלום ואת הרצון שהביע גם להפגש עם גורבאצ'וב, ומזכירים כי מאתיאם עצמו הביר בטעות המוחדת שעשה, כאשר נחת ליד הקרמלין. (ע"ב, ע"ד)

## בנו של סולז'יצין ילמד באיטון

לונדון. — בנו של הסופר הרוסי הגרוש אלכסנדר סולז'ניצין, ירמולאי בן 16ת, ילמד בבית הספר הפרטי היוקרתי ביותר באנגליה „איטון".

דוכרת בית הספר מסרה, כי ירמולאי, אשר סיים בית ספר תיכון בשוויצ ורטונט בארה"ב, „ילמד באיטון". בכל הנראה, שנה אז שנתיים. הוא ביקר באיטון ב־1985 ונשא שם הרצאה על האתגרים העומדים בפני המערב. הוא הגרשם מאדר מן השאלות שנשאל על־ידי המלמדים לאחר הרצאתו.

ירמולאי הוא בן ג'ב כאשר אביו גורש מברית־המ"ב ב־1974. הוא שולט וחיקב בגאנגלית רוסית ועימוד לבחיר. "נרות בגאנגלית, היסטוריה וכלכלה.

אחיו, אינאנט, 14, יבוא גם הוא לבריטניה וילמד בבית הספר למוסיקה. (עד"ר)

## היסטוריון סובייטי: בוכארין חף מפשע

מוסקבה. — היסטוריון סובייטי יצא אתמול להגנתו של ניקולאי בוכארין, המהפכן הבולשביקי, שוחצא להורג על־ידי סטאלין לאחר משפט ראווה.

היסטוריון, יורי אפאנאסייב, ריקשר המכון לארכיבים היסטוריים במוסקוה, אמר, כי בוכארין, שנודה למות לאחר משפטי הראווה במרץ 1958 ואחר כך נמחק שמו מכל ספרי ההיסטוריה הסובייטים, לא היה פושע.

באמרו אל אפאנאסייב הופיע בשבועון „חדשות מוסקוה", וחוג בוכארין, המהפכן הבולשביקי, שוחצא להורג על־ידי סטאלין לאחר משפט ראווה.

היסטוריון, יורי אפאנאסייב, ריקשר המכון לארכיבים היסטוריים במוסקוה, אמר, כי בוכארין, שנודה למות לאחר משפטי הראווה במרץ 1958 ואחר כך נמחק שמו מכל ספרי ההיסטוריה הסובייטים, לא היה פושע.

באמרו אל אפאנאסייב הופיע בשבועון „חדשות מוסקוה", וחוג הנגנה הנודע ביותר על בוכארין בכלי התקשורת הסובייטים, מאז הוחלו ספרים ועתונאים לנתוח ביקורת על הריקטטורה של לנאמר המזכה את בוכארין נודעת חשיבות מיוחדת, מאחר שבוכארין היה יריבו הפוליטי של סטאלין בסוף שנות ה־20 והחולת שנות ה־30.

### שערי מטבע־חוץ בנק הפועלים – 9.9.87

| | יחידה | בנקנוטות קנה | בנקנוטות מכירה | העברות ומשוכות קנה | העברות ומשוכות מכירה | שטרות יצוגים |
|---|---|---|---|---|---|---|
| דולר ארה"ב | 1 | 1.54 | 1.6662 | — | — | 1.5768 |
| מרק גרמני | 1 | 0.87 | 0.8816 | 0.91 | 1.5787 | 1.5889 |
| לירה איטלקית | 1 | 2.57 | 2.69 | 2.27 | 1.6870 | 0.8863 |
| פרנק צרפתי | 1 | 0.25 | 0.2628 | 0.27 | 0.2661 | 2.6369 |
| ין יפני | 100 | 1.10 | 1.15 | 1.13 | 0.8926 | 0.2648 |
| גילדן הולנדי | 1 | 0.77 | 0.7831 | 0.81 | 2.6504 | 1.1248 |
| פרנק שוויצרי | 1 | 1.04 | 1.0632 | 1.09 | 0.2661 | 0.7872 |
| כתר שבדי | 1 | 0.25 | 0.26 | 0.25 | 1.1193 | 1.0713 |
| כתר נורבגי | 1 | 0.24 | 0.2395 | 0.25 | 0.7929 | 1.0763 |
| כתר דני | 1 | 0.22 | 0.2276 | 0.23 | 0.7831 | 0.2511 |
| פלורין אירי | 1 | 0.35 | 0.3624 | 0.37 | 1.0632 | 0.9411 |
| שילינג אוסטרי | 1 | 1.18 | 1.1976 | 1.23 | 0.26 | 0.2387 |
| escudo פורטוגלי | 1 | 1.11 | 1.1493 | 1.19 | 0.2395 | 0.3646 |
| דינר אלג'יראי | 1 | 0.47 | 0.7795 | 0.79 | 0.2276 | 1.2054 |
| פזטה ספרדית | 100 | 0.41 | 0.4231 | 0.44 | 0.3624 | 1.1578 |
| שילינג אוסטרי | 10 | 1.23 | 1.2514 | 1.29 | 1.1976 | 0.7844 |
| לירה איטלקית | 1,000 | 1.19 | 1.2162 | 1.27 | 1.1493 | 0.4264 |
| | | | | | 0.7795 | 1.2595 |
| | | | | | 0.4231 | 1.2220 |
| | | | | | 1.2514 | |
| | | | | | 1.2162 | |

10.9.87

# גנרל סובייטי יהודי בביתן הישראלי במוסקווה: מאחל שלום ו„דייט געזונט"

מוסקבה. — הגנראל יהודוי דוד דרגנסקי כיקר אתמול בבביתן הישראלי בירידי הספרים במוסקבה, מייר לאחר מריחתו. הוא המשיך לבוש מדים ויקטור באותות המלחמה ורבות. בשחוקיר מבקרים וסקרנים הקבוצה ביירשיב „האם הסתנוורעס" (הקבוצה).

הגנראל אמר: „אני מאחל מקרב לב לעם ישראל מריחה ומביחה אבל לא על חשבון דעם הערב. המריבות שלנו, של המרינה, המפלגה והעם שבין ישראל והן לבנון והן הפלסתינים, צריכים לפרוח ולחיות ביחד. כל הדעמים צריכים להיות שווים. כולם נולדו בני חורין וכך הם צריכים לחיות. אני מאחל לכם שיהיה לכם שלום עם המשכנים, חתיה בירידות ומשכנות טובה".

הגנראל בלה לכם שיהיה לכם שלום עם המשכנים, חתיה בירידות ומשכנות טובה.

הגנראל הסתיר את עינו לישראל באוזן רשמני יבוא לביקור ויאמר שם אותם דברים. „אני אקרא לחדיל ממלחמות. זה אינו חדש. זה כתוב בתורה", אמר.

על הביתן הישראלי בירידי אמר, כי זהו ביתן מעניין הועשה רושם סולידי. „אם לחשוות אותו עם ביתנים אחרים הוא מאוד מצליח. מאוד מצאה חן בעיני מחלקת הילדים. יש כאן גם אנשי היסטורי מעניין.

דגל בריטי הונף אתמול לראשונה על מיכלית של קוויית. האניה תשוט אל מחוץ לסמרק הפרטי חחת הגנה של חצי הבריטי.

ממשלת איטליה קראה להצבעת אימון מפולמנט בקשר לחלוקתה לשלוח את אניות חצי האיטלקי מערב הפרסי, החלטת שעוררה הפגנה מרינית.

בפרלמנט אמרו, כי הקריאה להצבעת אימון מצד הקואליציה, הנורעה שנמסרה לבריטים אחרי ישיבת הממשלה נאמר, כי יישרטו הצבעות אימון בשני בתי הפרלמנט, וממשלת הקואליציה של 5 המפלגות צפויה לוכות בהצבעת אימון ללא קושי.

מלחמת עיראקי שהתרסק ליד הנעיר אראק במערב איראן.

סוכנות הידיעות האיראנית המצטאה במרחק 250 ק"מ דרומית מערבית לטהראן, שני אנשים נפצעו ושמונה הופל.

כן נאמר בידיעה, כי עיראק תקפה שכונות מגורים באחרי תעשייה בערים דזפול וראיזול במערב איראן, גרמו לנוקים אולם לא היו נפגעים.

דובר צבאי בנגאר, כפר בדורעה האיראנית שהופל מטוס עיראקי, בחדרעה העיראקית הדגיש, כי כל המטוסים שיצאו לביחות תקיפה באיראן חזרו בשלום.

והתעוררה תקווה, כי זו תכנה לשליחות השלום של מזכיר האו"ם הצפוי בטהראן ביום שישי, ולאחר מכן יבקר גם בבגדאד.

אולם עיראק הדיעה את התקפות חיל האוויר שלה והבריחה כי תהלום קשה בבסיס התעשייתי בעורק הנפט החיוני של איראן עיר שוו תקבל את הצעת האו"ם מן ה־20 בילי להפסקת אש.

דיפלומט מערבית אמר, כי נמוגה התקווה שלפחות בתקופת ביקורו של מזכיר האו"ם באיזור תיחה הפוגה. הוא הוסיף כי המשך התקפות העיראקיות על מיכליות בתקופת השליחות תהווה נצחון תעמולה לשכיל איראן.

איראן הפלגו מטוס איראן הודיעה על הפלת מטוס

# התעצמות התקפות האוויר של עיראק מטילה צל על שליחותו של מזכיר האו"ם

# צניחים שנויים במדיניות הכלכלית של ארגנטינה

הסנטור נאני חרט – בראיון טלוויזיה ראשון מאז פרש מחמירוך לנשיאות, בו הכריז כי „עשה טעות ואינו מתעמד יותר" (צילום: איי.פי)

בואנוס־איירס. — נשיא ארגנטינה ראול אלפונסין, שהדוב שלו בקונגרס הארגנטיני הצטמצם בעקבות הפסד בבחירות האחרונות, יבצע שינויים במדיניות הכלכלית, מקורות ממשלתיים אמרו, כי אלפונסין גם שוקל חילופי גברי בממשלתו.

סנגו מרינוו אמר לכתבים לאחר פגישה עם אלפונסין, כי יחולו שינויים במדיניות הכלכלית, כי „אנו נגבים בפני בעיות כלכליות וחברתיות כבדות המחייבות הוראות".

שר הוותה קונראדו טוראני אמר, כי כל השרים במשלת אלפונסין הביעו את התפטרותם.

רוב המשקיפים המדיניים בבואנוס איירס יחסו את נצונן המשלבה הקונסטיטוציה בבחירות האחרונות, להתנגדות שעוררה בציבור המדיניות הכלכלית של אלפונסין.

האינפלציה באוגוסט בארגנטינה הגיעה לשיא חודשי של 15.7 אחוז ולשיעור אינפלציה שנתי של 85.5 אחוז, כפליים מן הוחזית בתקציב הלאומי.

המפלגה הפרונסיסטית רדשה בסקר האחרונה שלה השלת מרקטורים על תשלום חוזות וחחלשת חלק מן חוזה לאיגרות חוב מקוד מחוני הבנקים בבואנוס איירס אמר, כי המדיניות הכלכלית של אלפונסין, בכפוף לבקרת הכלכלית לחחיל את הארמון הכלקלי לארגנטינה כמדינה אחראית ומכבדת התחייבויות מן בשאר המסחרי הן בשאר הבנקאי לדעתו, מדיניות מזאת לא תאפשר שבריר גדולים בחוזים הכלכלי. (ע"ד)

## תיקון טעות

בטאבאר המפרסם מאתמול נפלה טעות רשום בפיסקה המדברת על חחלקות זשרים צדדי, לחיות בחחלקות אמרי־שר־אל־חיה, הלא „חחלקות אלי־שמיתה" כפי שהודפס בטעות.

# אנשים ואירועים

## בנו של קיבוץ בחנינה

## עובדי החעשייה

## מצבים להבהרות

## מסע הצדעה של

## „מקום בצמרת"

מצעד המזמונים הישראליים

רשת ג', קול ישראל, 8.9.87

1. רחבת חריקודים – יחודית ריבץ
2. מחרוזת אחרונה – ירדנה ארזי
3. המנגנון – אדם
4. שלישיית מלחמה – אילנה אביטל
5. לליטה – גידי גוב
6. עוד תראה אותי – אילנה אביטל
7. שלח לי מלאך – משיגה
8. אני אהיה חלמיך שלך – חגי יובל
9. מישהו אי־במרבר – חיים משה
10. אורה – רמי קליינשטיין
11. לא שותה – לא מעשן – כמו עוועי
12. חמלך חלבן – מני בגר
13. אחת מהבוחמה – אריק סיני
13. במקום מכתב – חזווה עמרני
14. אהבתי אותך אז – סי חיימן
15. אמן עבר – אחוד בנאי
16. רדיו הצלחלחת – הזרה בוליקר
17. קטמים – גלי עטרי
18. אתנו באותנה סירח – אסתר שמיר
19. כל עוד – בועז שרעבי
20. לא זז מכאן – דני סנדרסון
21. קיר של אחבה – נעה שלוים
22. מלחלדים – חיים עינוביך
23. ספינת הצלחלמת – בני ברמן
24. כמו לוליין – חוקיה חבריגמדה
25. ערב נינוגים – יוחר כחן
26. שיר בדוחי – מתי כספי
27. טיפה אחבה – מירי אלוני
28. עוטת דרכים – יחר מבו
29. חעדי אש – חעדי מים – מאיר בנאי
30. כמעט שחוי – גידי גוב

לשיגומשכם

31. טרבטל בלוז – אריאל זילבר
32. חיקרוקון – כל שעח מלך חיעוק – סי חיימן
33. רק בן אדם – שלום חנוך
34. פלא – מני ניקומבון
35. ראאי קיץ – אבי אילוחת

לכבוד:

„מקום בצמרת" קול ישראל

ת.ד. 1082, יפו, מיקוד 91010

אם הדיבה שלי אינו מספר הנכון:

| | | | | | | | | | | | |
|---|---|---|---|---|---|---|---|---|---|---|---|
| 1 | 2 | 3 | 4 | 5 | 6 | 7 | 8 | 9 | 10 | 11 | 12 |

שמי: _____

בתאבון

מיקוד _____ תאריך _____

# הנתונים לא היו נכונים ומנהל סורוקה התנצל

## בניגוד למה שאמר ד"ר יצחק רומם, רק קומץ של אחיות בקיבוצים אינו עובד במקצוע

מאת שולי יחיעמוביץ

מנהל בית החולים „סורוקה" הד"ר יצחק רומם הוצנע אתמול לפני מוכירי הקיבוצים בנגב וראשי התק"מ הקיבוצי הארצי, על האשמות שהטיח בהם השבוע כוכוה, אמר ד"ר רומם לעיתונאים, כי הקיבוצים מסרבים לסייע לבית החולים „סורוקה" בטון אחיות. הוא גם אמר כי בקיבוצי הנגב יש יותר ממאה אחיות, וכי הרוב לא עוסקות במקצוע, בעוד שבבית החולים „סורוקה" יש מחסור חמור באחיות.

אתמול קיימה שרת הבריאות שושנה ארבלי אלמחליבו דיון דחוף בעניין האחיות ב„סורוקה". בדיון השתתפו מוכירי התק"מ אחרן ירליין, מוכירי הקיבוצים בנגב וצ'יגיי „סורוקה" ומשרד הבריאות. המחבר, הנכתוב לכך, אמר השר, הוא הסיקן שיש הסונגים שהסרייקס גרול עליון, אבל הדגיש, שאנחנו צריכים להשתחרר מרצון לסגור כל דבר. צריך להאמין שאין חלום שהוא גדול מדי. ישנם אולי בעלי חזון קטן מדי. בעת אנחנו באים לדשיבנגנון, מגיחים את ראשו הכרח של „הלביא", ומקבלים מחמאות, הוא ציין.

אמר השר אריאל שרון בכינוס השנתי של התאחדות התעשיינים בשיראל שהתקיים בטלון „הילטון" בתל אביב.

שר־התעשייה והמסחר תקף בלהט את אלה אשר ביקשו לבטל לאחלר את פרויקט „הלביא". לדבריו, מתנגדי „הלביא" טענו כי הפסקת הפרויקט תעלה 400 מיליון דולר, בעוד הוכיחו בפרויקט טענו שהסגירה תעלה מיליארד דולר. השר טען, שאיש לא ברק זאת ואיש אינו יודע כמה באמת יעלה ביטול הפרויקט. „בתוך הקיבוח הזה ראינו את השנאה המפעפעת", אמר מר שרון.

יד המקרה היא המשמיעה על קבלת החלטות חשובות בסריגה, וביטול פרויקט „הלביא" היה עוד הכתה לכך, אמר השר. הוא הוסיף שיש הסונגים שהסרייקס גדול עליון, אבל הדגיש, שאנחנו צריכים להשתחרר מרצון לסגור כל דבר. צריך להאמין שאין חלום שהוא גדול מדי. ישנם אולי בעלי חזון קטן מדי. בעת אנחנו באים לדשיבנגנון, מגיחים את ראשו הכרח של „הלביא", ומקבלים מחמאות, הוא ציין.

### לבחור בארות החלוסות

סגן ד"ר הגאף לאיגוד מקצועי, מאיר בת, אמר אמש כי ניתן להגיע לתסכם בינים הקיבוצים, אם הוגבר גיבה נמישות ולא ידחקו את הסחדרות לתפגין שריריים. ד"ר אמר כחום מגישות עם הכרעלד כי על הסחדרות לבחור את אחת האלומות המוצעות ולחחום על ההסכם.

כחסחדרות הבהיר אתמול כי ללא שילוב קיצור שבוע העבודה עם הפחתת מיכסת שעות העבודה השבועית, תוך פריסה מתקבלת על הדעת, לא יוכה הסכם. כחבנו מציין כי נושא „הקיצור" חיובי עבור הסחדרות הפקידים ונוגעת הפחתת השעות הינו רכחשיבות. עמור עבור שתי ההסחדרות הגדולות

### שכמאי להחזיר את ניסים

ד"ר סיעת הליכוד יעקב שמאי פנה אתמול אל רה"מ יצחק שמיר בדרישה להודות לשר־האוצר משה ניסים לשוב לארץ. בפנייה כחוב שנאי כי המר"מ נגרר זה חמישה חודשים על גב העובדים והשחייתו מתנכנגת מצד צמרת ההסחדרות. המבקשת להימנע מתשלום חוסי־מה־שבחי במשק הסחדרותי וכמוסי־רחיתה הארגוניים. חיים הכרבלל הגדיר אמש את דברי שמאי כדברי בלע חסרי בסיס. עור אמר הכרבלל כי אפוניי לממאי לזוג במים העכורים ולהחעלם ממורכבות ההסכם, הכולל הפעם אלמנטים שלא היו בהסכמים קודמים. ראוח כחבה ברוף הכלכלי.

# מצבים להבהרות

(המשך מעמוד ראשון)

והמבילות בסקטור הציבורי.

### 10% מיצוי לגימלאים

הוועדה המשותפת להסחדרות בעניין הגימלאים בראשות אפרים זילוני ודוד מגלוניק, חחכנס בימים הקרובים כדי להחליט על מתן מקומה בשיעור של עשרה אחוז על חשבון הפיצוי לגימלאי שירות הביטחון.

### עניין באלוף פלד

עניין מיוחד גילו המפקדים ואנשי השרוין הגרמני באלוף יוסי פלד הנלוות לביקור. אלה גילו כי במהלך הקרבות, בלבנון ב־1982, היה פלד הקצין היחיד בעולם שהשמיד את טנק המערכה הסוביטי המתקדם טי־77. העיתונות בגרמניה המע־בית הבלטיה אתמול בעמודים הראשונים, מתוך נאומו של רבין כיום שלישי ברבאו, אם קריאתו לשלטונות גרמניה ומנהיגיה לעצור ולבלום את הגל חחדש של הניאו־נאציזם, המתגלה באחרונה מחדש בחלקים של גרמניה.

### מגישות עם חגשיא

אתמול נפגש שר המכחוז בבון עם נשיא גרמניה ריכרד פון וייצ'יקר. עם שר חחוץ ד"ר ריטר בגשר ועם הקנצלר הלמוט קוהל. בערב ערך שגריר ישראל בגרמניה יחזק בו־אר קבלת פנים ש"ר־הבטחון הישראלי, המסיים היום את ביקורו הרשמי בגרמניה. בקבלת הפנים נכחו כ־350 איש מצמרת משרד הבטחון וצבא גרמניה, ראשי מפלגות וראשי הקהילה היהודית המקומית.

# עובדי החעשייה

(המשך מעמוד ראשון)

המרשאות ודנים כמצב ובאפשרויות לפעולה בזמן הקרוב. בקרוחות בחטיבה הבינחוח אמרו אתמול כי הוועדה שנעצרה אחרי החלטת הממשלה לא מאפשרת הפסקה מסודרת של הפרויקט והסכנה היא שמירע רב שבצטבר בחלקות השונות. ייחד לסמיון אם לא חימצא בסחירות דרך לשכר אותו.

### סיוע עובדים פרטיאליים

העובדים הפרטיאליים נערכים לפעולה בקרב עובדי חעשייה האוורירית, בעקבות לקחים שסוחקו מחמשבר הרזמה ב„אחא". גילה יוסי גלילי, איש יועד העובדים הפרטיאי־ליים במסיכת עתונים שנעערכה אמש בבית פוקרליסט בת"א. לקראת הפרטיאליים, לאחר המשבר ב„אחא", עלה בסאות ספסר הפונים לעזרה סוציאלית באיחוד הנפגע. ברשמה עליה של 8 אחוז במשכנרים בחיי הציעוריות ועלה בחיבה מספר הסובלים מחפקוד מיני לקוי, אמר הרופר.

### שרון: שנאה בוויכוח

„איש אינו יודע עדיין כמה חעלה סגירת פרויקט „הלביא"








הסתדרות מקצועית של העובדים בא"י – חועד חפועל

המרכז לתרבות ולחינוך

חתנועה לקידום חחינוך לערכי חתנועת חעבודה

מועצת התנועה לקידום החינוך לערכי חמסת העבודה

מתכנסת היום, יום ח' 10 בספטמבר 1987 בשעה 14.30 בבית הספר לפעילי הסתדרות ע"ש ז. ארן, רח' בן־הרדעא 5, תל־אביב.

סדר היום:

14.30 – הסכמות.

15.00 – דברי פתיחה: נימה פתח, יו"ר המרכז לקידום החינוך.

15.10 – „מקום ולבר, מקיל, המדרות המדרים".

16.40 – הרצאה: „ערכי היום ומרכז" – האינטרפרטציה חעברית ירושלים, בנושא: „משימותיה של מגעה ציבוריות למען חינוך מתקדם בישראל – חערכות לקראת המרחות".

17.00 – דיון בנושאים: פעילות חתנועה ושנת חלימודים חשמה.

18.00 – חתוכי הדיון:

א. במשמרים קטיגוריות וחציבוריים.

ב. חתוכי עם הרשויות חמקומיות ועם משרד הינוך חתרבות.

ה. פעולות חתנועה המקומיות.

19.00 – מיכומים ובקיאים מוסרות חתנועה.

# על היום

10.9.87

# מורכב זה יפה

## התשובה למורכבות משק העובדים אינה בפירוק ובחיסול, אלא להיפך — בחיזוק, בריענון ובהתחדשות

מאת נפתלי בן־משה

לא מזמן „אליאנס" וקבשיר „סולתם", וכל מקום בסקאלה עולה. התפרצויות עקם אלו של עובדים במשק העובדים מעלות מחדש וכל שקם בתוקף גובר את המסקנה האומרת בלי־כך על רבים — ובתוכם לא רק אויבי תנועת העבודה — שכפל התפקידים שהתפתרדות נושאת בו, כבעלת משק מצוי אחד ובמייצגת עובדים מצד שני, טומן בחובו ניגוד עקרוני ומהותי, שאינו ניתן לגישור ושהוא המקור לכל הזעזועים, המרי והמריות המוקרים את משק העובדים.

כלומר, המשברים האירועים המרגיזים המזעזעים מדי פעם את משק העובדים אינם תוצעת לוואי שליליות, שניתן לטפל בהן ולהיחלם בהן כדי לעקרן מן השורש, אלא הן תולדה של אנומליה המונחת ביסוד המשק הזה, המוכיחה בהברה למצבים משברים אלה.

### כותרות משנה

# רק לא להתכופף

מאת אריה פלגי

הדיעות על הענקת התרי־עליה לאסירי ציון לשעבר, בברית־המועצות מתמצות את הלב. ניצחון אישי, נצחון לאומי, ונצחון יהודי — שימחה אנושית גדולה.

יש בידיעות מברית־המועצות היבט מלהיב נוסף, עידוד לאנשים רבים — נצחון הכלתי־מתכופפים. אתה רואה בסביבתך קרוביה והרוחקים, במרחק של הולת ממיל ובמרחקים סימליים השלמה רבה עם עול הכניעה לעיתים תכופות למסגנה השתלטו, אתה שומע הרבה אנחות, של „מה אפשר לעשות?"-מה זה יעזר" ובנוסף אתה גם עד לקיפוחם המסקרתם של אלה שמעיזים לעמוד בגבו — שאינך יכול שלא לבחול ולהשתאות: הנה יש שעמדו, המתכנו, התייסרו, לא ויתרו — והצליחו. זהו אומץ הלב במיטבו. אלה מעשה גבורה בהשראה של רגע, בסערת־הקרב (וגם כך אין לזלזל) אלא מעשה מתמיד של גדלות־נפש עד השגת המטרה, למרות הקשיים, המכבות והסבל — ועל אף הסרתיים לחרול.

ורתר פילוסופיו למען רעיון גדול אומץ־לבב הלך יחד טוב מאשר למען צדק קטן, אבל יש הקטנה.

### אנחנו שם

תחליך משהנה עובר עלי לפני כל ביקור של רסדרג ישראלי, בגרמניה. ביקור שהוא תמיד שנוי־במחלוקת, ציבוריו. לפני הביקור מתעוררת בי הסתייגות־אינסטינקטיבית: להתרחק מהם, להחזיק אותם. לא לעשות דבר שיעלול לתתפרש כהכשרה לכל מה שקרה.

אולם בתחליך הביקור, נוכח המראות ובעת שמיעת הדברים כל נציגינו שם, אני מתרגש, מזרחה ומתייב. יש מישקל סימלי־מעלי למעמדים ולדברים, והם מתוזים מישקל־נגד לצביעות הנולכת ומתפשטת: קרוב לשלושים בריתות של ערים־ראומות בין ערים ישראליות וגרמניות, חילופי מישלחות המונות במימון הגרמנים, שלא לדבר על הקשרים הקיקסיים המסתעפים.

אינני יודע מה כל אלה בנדר ה־מותר". אולם אלה עובדות. אי־אפשר למחוק אותן. מי אם כן ישמיע שם את קולה של „ישראל האחרת" ישראל הוטרת ולא מוחתת כמו רבריו של רבין כאשר ביקר ש"ס?

### יותר מדי נשיקות

לו הייתי נפגש עם עדאמו, הייתי מעריף על פני נשיקה. מלה בדוה. צירוף מלים כאל היה מצטיר למסר כלשהו. שאפשר להבין אותו, להתנגד לו, או להסכים אתו.

לפי מנבר הדברים בהם, כאשר הנשיקות מצלצלות אך המלים מעוגרלות — הכל בבחינת חידה. נאמר לי לא פעם, שצריך להבין את הקשיים של עדאמו מבית ולהבין דבר מתוך דבר ולפרש לפי תקותיו ומשאלותיו. אצלי בכלל. אוסן זה לא מצליח. לא רק שהאיש רוחה, על זה אפשר ואפילו חובה להתגנב. השיטה הזאת של רמזים ד־משמעיים, של צ'דלי כיסון כנגיב הנורחיים המוזכאים — המופיע בפתחתן מוסמן, של הלטוות אנים בכלל ושיכה למולדת בפרט ושל הבעת בטחון לנו"ם ישיר — השיטה הזאת מסיבה בהמעיטת אמון. אני חושש, פרעסאת עדיין מתוכנן למתח־נשיקה. אני מקווה לחיות בין הנוחים.

### הניתוחנאי הגדול

מי שגילה את מצב הדברים סביב אוטובוס 300, מי שחשף את הסוד הפיגיוים של ארגמנט יפה, אלו שלא חולו לכתוב נגד ושיכה המלחמת־לבנון וקיבלו על הבעת בטחון לנו"ם ישיר — השיטה ביטון כנגיב המורחים המוזכאים — אנים בכלל ושיכה למולדת בפרט ושל הבעת בטחון לנו"ם ישיר — השיטה הזאת סכיבה המעיטת אמון. אני חושש, פרעסאת עדיין מתוכנן למתח־נשיקה. אני מקווה לחיות בין הנוחים.

### הניתוחנאי הגדול

מי שגילה את מצב הדברים סביב אוטובוס 300, מי שחשף את הסוד הפיגיוים של ארגמנט יפה, אלו שלא חולו לכתוב נגד ושיכה המלחמת־לבנון וקיבלו על הבעת בטחון לנו"ם ישיר — השיטה ביטון כנגיב המורחים המוזכאים — אנים בכלל ושיכה למולדת בפרט ושל הבעת בטחון לנו"ם ישיר — השיטה הזאת סכיבה המעיטת אמון. אני חושש, פרעסאת עדיין מתוכנן למתח־נשיקה. אני מקווה לחיות בין הנוחים.

צ'רלי ביטון, נשיקות מצלצלות ומלים מעוגרלות

# מפוטר בפעם השלישית

## א.מ., פועל תעשייה, פוטר מ„סולתם" מ„אתא" ו„מרום־כרמל". בלוז למובטל

מאת קובי מנדל

**א.מ. מפוטר ממפעל „רום כרמל", מבקש לשכור על עילום שם. בן 46, נשוי ואב לי־ילדים. גר עם משפחתו בדירה ממוצעת בחיפה. הוא אינו רוצה שיצטיינו עליו כעל ממכן. לאחר בשנה במפעל „רום כרמל". הוא נאלץ לפרוח בעת דיפחדש נוסף.**

**א.מ. לא רוצה שיגיעו עליו במקום העבודה החדש שימצא — „חנה המפוטר מ„רום כרמל", שרק לא יביא לנו מזל רע".**

א.מ. אינו רוצה יזכרו את עברו. פעמיים פוטר, ממפעלים שחפכו לסמל למצוקת התעסוקה באיזור־חיפה: „סולתם", ו„אתא". שני ממפעלים, בחה אחר זה, זה באמת מזל רע, הוא מעיר לא בגלל שעבר לא מספיק טוב. להיפך, במפעלים הללו קנה לו שם של עובד מסור. אולם המשברים אליהם נקלע שני המפעלים, הכריעו את הכף והוא נותר עם מיכתב־פיטורין ועם מסלול קבע ללישכת־העבודה. למזל, עד כה, לא לפרק זמן ארוך.

בגיל 35, בשנת 1976, הוא החל לעבוד במפעל „סולתם". אז, מיפעל משגשג שרבים ביקשו למצוא בו את פרנסתם. א.מ. נתקבל למחלקה לעיבוד שבבים כחרט. איש מקצוע, מסוכות סכירה, מקוה־עבודה־הסתדרותי, נוסחא בטוחה לשקט תעסוקתי. אולם אילוצי המציאות שינו את פני התמונה הורדה. המהפיכה שהתרחשה באיראן ועליית חומייני לשלטון גרמו לסגירת הדלת בפני הייצוא הביטחוני לאיראן. התוצאה ב„סולתם", מאות מפוטרים. למזלו של א.מ. היו אלה פיטורי דה־לוקס. במקביל לשליחת מיכתבי־הפיטורין, התיימנו במפעל „סולתם" נציגי מפעלי־תעשיה באיזור חיפה, כדי לקלוט לשורותיהם את המפוטרים. א.מ. נתן ב„אתא". הפעם כמה בבחירות.

„אתא", היתה מפעל שנהנה ממונופין של מקום עבודה קורץ שבעבר נדרשה פרוטקציה כדי להתקבל לשורותיו. הלם הפיטורים ממלחם במנן אל מול תקוות יום המחר. מצעד מיקסטיל, בו ימשיך א.מ. לעבוד עד לפרישתו לגימלאות, בימים הראשונים ב„אתא", שימש א.מ. כחרם במחלקה המכבית. חבר לעבודה: מיני גרוון, אורעי „סולתם" לא יחודר כאן שודי „אתא" אינה מפעל בטחוני, שיגרת זיים, בית, עבודה, משפחה. ארבע וחצי שנים שקטות.

ב־1984 מתחילות להגיע הידיעות הראשונות כי „אתא" נקלעה למשבר. אין יתר כסף לקנות כחומר. מיני גרוון בסלוחיריה, בדיון ובייתר אמצעי־התקשרות מביע דעותיו כאב. א.מ. מעביר בעבודתו במחלקה־הסכבית כאילו לא אירע דבר. הוא האמין כי מרגיר בשבר זמני. מתחילים להגיע למפעל שיחים, חברי־כנסת ומשלחות הודדות. המפעל על סף סגירה. העובדים מתכנרים. משלחות מטעם קיבוצי האיחוד הבהם גם הם „הארוח" איש מטם. ראנו לאסוקת מזון לפועלים. בקיבוצים שלי מים ומיין הבלו למפעל.

המחרשות המשיכו לחוש כמנע ידיו של א.מ. אשר המשיך להאמין שלסגור את „אתא" זה כמעט כמו להסתיר את השמש. ב־26 במאי 1985, שעה 2 בצהרים, מגיע סגירת המפעל. המשיך אב. לעבוד דקות אי־כוכות במחרטה אליה הוקבל. הבוח קלקל מגבית שהמפעל נמנר. אך לא מנטליה. הוא השאיר את הסכבים בעל בבי המכונה אבל הלב המעיר לאמיון. מעשכשלו השרים וחברי־הכנסת עוררו בלבנו מעבר אמון. מיבל פיצויים הנורא מכל נהפך למציאות כואבת. ברוך ב.לשבח־הקבוצה". לקבלן דבר אבטלה. אם בן. הטעמה צורבת. מעולם לא רדכה כ„דיגלו בטעם זה ועמה עליו להתיצב פעמים בשבוע. כדי לקבל תשלום בסוף חודש. הרגשה של חוסר־אונים המשפיעה גם על האיזרח בכיתו.

א.מ. הקרבל למציאות החדשה שנכפתה עליו במשך מיספר חודשים עד שיום אחד צילצל הטלפון בביתו ומעבדו השני אל הקו הוא חבר ותיק מ„אתא". מיפר שקבלו ב„רום כרמל" כי חסר שם חרט. עודד לבוא ולנסות. א.מ. נסנש עם נציגי־המעבד והתקבל כעובר קבוע ב„רום כרמל". הוא השתלב במחלקת־ראחזקה ועד מהרה קיבל מיכתבי שבחה מהנהלת בקרב הפועלים. כ־900 שקלים הדשים. אבר שעות נוספות רבות. דף חדש נוסף. אולי קנה לקצנו עתיד מבטיח. כמו ב„אתא" הכיר חברים חדשים. המציאות שינו את פני הקבוצה הדודה. המהפיכה שהתרחשה באיראן ועליית חומייני לשלטון גרמו לסגירת הדלת בפני הייצוא הביטחוני לאיראן. התוצאה ב„סולתם", מאות מפוטרים. למזלו של א.מ. היו אלה פיטורי דה־לוקס. במקביל לשליחת מיכתבי־הפיטורין, התיימנו במפעל „סולתם" נציגי מפעלי־תעשיה באיזור חיפה, כדי לקלוט לשורותיהם את המפוטרים. א.מ. בחר ב„אתא". הפעם כמה בבחירות.

בגיל 35, בשנת 1976, הוא החל לעבוד במפעל „סולתם". אז, מיפעל משגשג שרבים ביקשו למצוא בו את פרנסתם. א.מ. נתקבל למחלקה לעיבוד שבבים כחרט. איש מקצוע, מסוכות סכירה, מקוה־עבודה־הסתדרותי, נוסחא בטוחה לשקט תעסוקתי. אולם אילוצי המציאות שינו את פני הקבוצה הדודה. המהפיכה שהתרחשה באיראן ועליית חומייני לשלטון גרמו לסגירת הדלת בפני הייצוא הביטחוני לאיראן. התוצאה ב„סולתם", מאות מפוטרים. למזלו של א.מ. היו אלה פיטורי דה־לוקס. במקביל לשליחת מיכתבי־הפיטורין, התיימנו במפעל „סולתם" נציגי מפעלי־תעשיה באיזור חיפה, כדי לקלוט לשורותיהם את המפוטרים. א.מ. בחר ב„אתא". הפעם כמה בבחירות.

„אתא", היתה מפעל שנהנה ממונופין של מקום עבודה קורץ שבעבר נדרשה פרוטקציה כדי להתקבל לשורותיו. הלם הפיטורים ממלחם במנן אל מול תקוות יום המחר. מצעד מיקסטיל, בו ימשיך א.מ. לעבוד עד לפרישתו לגימלאות, בימים הראשונים ב„אתא", שימש א.מ. כחרם במחלקה המכבית. חבר לעבודה: מיני גרוון, אורעי „סולתם" לא יחודר כאן שודי „אתא" אינה מפעל בטחוני, שיגרת זיים, בית, עבודה, משפחה. ארבע וחצי שנים שקטות.

המחרשות המשיכו לחוש כמנע ידיו של א.מ. אשר המשיך להאמין שלסגור את „אתא" זה כמעט כמו להסתיר את השמש. ב־26 במאי 1985, שעה 2 בצהרים, מגיע סגירת המפעל. המשיך אב. לעבוד דקות אי־כוכות במחרטה אליה הוקבל. הבוח קלקל מגבית שהמפעל נמנר. אך לא מנטליה. הוא השאיר את הסכבים בעל בבי המכונה אבל הלב המעיר לאמיון. מעשכשלו השרים וחברי־הכנסת עוררו בלבנו מעבר אמון. מיבל פיצויים הנורא מכל נהפך למציאות כואבת. ברוך ב.לשבח־הקבוצה". לקבלן דבר אבטלה. אם בן. הטעמה צורבת. מעולם לא רדכה כ„דיגלו בטעם זה ועמה עליו להתיצב פעמים בשבוע. כדי לקבל תשלום בסוף חודש. הרגשה של חוסר־אונים המשפיעה גם על האיזרח בכיתו.

א.מ. התרגל למציאות החדשה שנכפתה עליו במשך מיספר חודשים עד שיום אחד צילצל הטלפון בביתו ומעבדו השני אל הקו הוא חבר ותיק מ„אתא". מיפר שקבלו ב„רום כרמל" כי חסר שם חרט. עודד לבוא ולנסות. א.מ. נסנש עם נציגי־המעבד והתקבל כעובר קבוע ב„רום כרמל". הוא השתלב במחלקת־ראחזקה ועד מהרה קיבל מיכתבי שבחה מהנהלת בקרב הפועלים. כ־900 שקלים הדשים. אבר שעות נוספות רבות. דף חדש נוסף. אולי קנה לקצנו עתיד מבטיח. כמו ב„אתא" הכיר חברים חדשים.

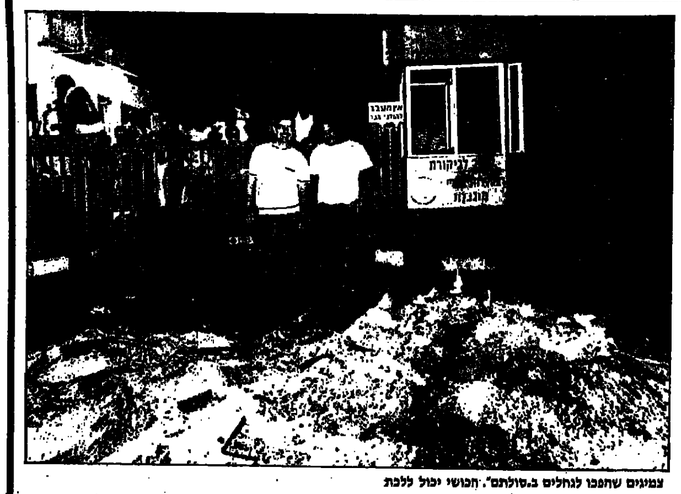

צמצמים שחפכו לגחלים ב„סולתם". חכושי יכול ללכת

# פיצויים בערבון מוגבל

## החוקים להבטחת זכויות העובדים במקרה של סגירת מפעל או פירוקו לוקים בחסר ■ לגוונים עדיפות עליונה בתשלום החובות ובבטחונות והעובדים מקבלים פרוטות

מאת אבשלום קווה

**תופעת המפעלים בפירוק או תחת כונס נכסים היא חדשה יחסית במשק הישראלי. לכן גם הבלים החוקים שמטרתם להבטיח את זכויות העובדים, דרושים עדיין משליטמרת. פשיטת רגל או פירוק זיק וחברות הסכום המינימלי לעובד, שהמפעל בו חוקסק פורק, הוא 7000 ש"ח בלבד.**

(המשך בעמוד 8)

לדברי עו"ד גדעון בן־ישראל, חבר הוועדה המרכזת והמומנה לשעבר על יחסי עבודה, מקנה הזיק לגרשים עדיפות עליונה כתשלום חובות ובבטחונות. לעומת בעלי חוב אחרים.

תיקון בחוק הביטוח הלאומי, אשר התקבל לפני מספר שנים בוחמת הסתדרות, בא להבטיח את זכויות העובדים בעקרה של פשיטת רגל או פירוק וחברות. על־ידי עוני מיחוד שחוקם למערה (המשך בעמוד 8)

# סוף מריר ליצרני הממתקים

## „שחל": מחצית מן העובדים יפוטרו לאחר כשלון תוכנית ההבראה. שמעון מור־יוסף מחפש תרומות תעסוקה לחודש הקרוב

מאת יחודה צור

**כאשר הגיעו מועדי המפעל „שחל" בצמות לשעריה, מתוגם תרומשה השבוע שהמחתימה לפני מפעיה יומם. נתקלו במנהלי המפעל שחודיעו להם בשיחה קצרה על מרחגת קרצנדן „עליה". לאחר מכן, אל המפעל. 72 העובדים שלרבים מהם מרבים מדרי של שיחות מראיינות שנמשכו לעתים 16 שעות ברציפות בנעיצת המועדים והרוב־המוגל של ההסתדרות, נמצאו לסרבו „עליה" בצמות. לצפת ושבר לתל־אביב. רצינו לוחיחן עוד כמה שעות כדי לחבות אולי בחיתרות בתחליך הרחיסוני, לרבות פיטרים מגולגלים, כי מן הסתולה לגרות הבחרות של ההסתדרות ראש העיר — הן מעצבת הפועלים הן הפעיה הרחיסו שגיבע לשעה. גם מעצבת הפועלים וגם ראש העיר מעדיפים שחצי מן הפועלים ישמיכו לעבוד, בתחתיב בעבודה שאין בצמת מתרגות העסוקה נוספים".**

**ביום חמישי שעבר הסכימה הנהלת „עליה" לפסוק רק מחצית הפועבים, בתנאי שהרשימה תוגבה על־ידי „עליה". בלילה בצמה בתחתיב — לא בחתיב ולא בדשה הפועבים עצמם. מעצמת הפועלים הלעיריה המכו בכך. אולם, שבעון מור־יוסף הביא לעובדים את הבעתה „אין כלום עובדים אי כולם מפוטרים", הוא יכה רק בשני קולות מעל הצמת מעצמת הפועלים לקבל את הסיכום עם „עליה". „ראיתי שבסוחו של רבר בצמתך לקבל את הצעת עליה", אך גם ראיתי שכל יום נוסף הוא רחוק עבורנו ומוכל לוכות בתרומות בקבלת פיצויים מגולגלים. כבר בראשית השבוע ברור שמחצית מן העובדים יפוטרו מחיר מעשקן קשה בין חוחיקים. אין היום בצמת שום אפשרות לקבל עבודה חלופית. שתגיע לרמת הוכבסה של חלק גדול מן הפועבים. אשר מבחבר שדאי בכמרות בחתיכה.**

**„חלק מן הפועבים מקבלים גם אלפיים שקל „נטר". יש כאלה מן 1500 שקל, עד 1000 שקל וגם כמהן 700 ו־600 שקל. הכל תלוי במשפחה, בהוסמות של חיק העבודה המבוצעת. אך אין ספק שבמפעל הזה הרוויחו הפועבים בממוצע משכרות גבוהים בחודש שבוע. אומר שמעון מור־יוסף, הוא עצמו „בלל בוראה בין המפוטרים. ביניהם, הוא עוסק בפרץ במציאת תרומות תעסוקה לעובדי המפעל, לפחות לחודש הקרבה. לרבריו, קיבוצי מאמא הבריעו את בכונותם לקלוט את עובדי המפעל המפוטרים לחודש ימים של קטיף תפוחי עץ, ואחר־כך ספק גם תחיה עבודה נוספת.**

**כאשר הגיעו מועדי המפעל „שחל" בצמות לשעריה, מתוגם תרומשה השבוע שהמחתימה לפני מפעיה יומם. נתקלו במנהלי המפעל שחודיעו להם בשיחה קצרה על מרחגת קרצנדן „עליה". לאחר מכן, אל המפעל. 72 העובדים שלרבים מהם מרבים מדרי של שיחות מראיינות שנמשכו לעתים 16 שעות ברציפות בנעיצת המועדים והרוב־המוגל של ההסתדרות, נמצאו לסרבו

מאת אשר שילוני

# מתכון לשיקום שכונה

בימים פרופים אלה, בשחשמש קמפרת של ראשון, הלביא מקורקע, שרשנה ארבלי. נאנמנ־ עליידי פרס. ארגנ עוף, נסים בדרך לעוף ושריר דיזר לאורר פרסה מיגענת לחופשות מלולת קצרה, מה נוב יתר מאשר לפרוקם בם אות עבבוצות קצרות. חצי בם מלוי קצוץ, לדסיף חצי בם מלפפונים קצרצים ועוד חצי בם מלפל ירוק קצוץ. שתי בפות ספרוסיליה קצוץ, שן שום קטנה המעוכה, שתים עד שלוש בפות זעמיריין, בפת מלח, רבע בפת פלפל שחור טחון פרי. חצי בפות רסוב וחרסנ־שייר ושתיים וחצי בפות מיץ עגבניות. לערבב בקערת המבחלה, לקרר במשך חלילה ולהגיש עם בצל ירוק וקרטופס.

אם עשיתם כל אלה, תיהנו מפרק ספרדי קר נאמנצי. לכאורה תשאנו מלוא ברזנים מאוט מוק, מכסח לכם שתשכחו את כל הצרות של ימינו אלה.

מתכון זה ועוד 128 מתכונים מכל ערות ישראל, המופיעים — בעברית ובאנגלית — בספר „שותפים למטבח", הוצא על־ידי שכונה ג'סי כהן בחילוף והקהילות והיהודיות בקולומבוס, אוהיו, דייטון וקלאוור שבארצות הברית, המאמצות את שכונת ג'סי כהן במטבח פרוייקט שיקום השכונות.

ליד כל מתכון ומתכון אנו בם קוראים תולדות חייו, בקצרה, של תורמת המתכון, ובכך היא בם מבציחה את עצמה ראת אהבתה לישראל.

את המאסצלו, לדוגמה, מגישה לנו קר תעים אנבת בני רמיק „שנרה יחד עם בלקה בבריסון, הם הרים גאים לארבעה ילדים וחבים לחשפה ובריס. בשנ 12 המבחים המשתנה ביקרו מרי שנה בישראל, שם יש לזם דידה הרגלייה פיחות, והבאו מבקריהם בשכונת ג'סי כהן ורכישה ידידים חדשים שם.

הנה ענינם הדאות, שלא רק הבצא צוקר על קיבוח. אלא גם קשרי אינמון עובים דרך הקיבה. בסתבר, שנם הדרך הקשה של מיזוג גלדות שבדת, לפחות בחלקה, דרך הקיבה. כאשר המפרים לומדים איך להכין גפילטה. ביש מבלי להקיא הזוזוזים לומדים להכין ולאכול מאכלים, שקשיה, מופלטה, קובה וקוסקס.

איך אמרת בספר ברכה צוראל, המקשרת לקרילות המאמצות ומי שטרחה לאסוף את המתכונים מבאמצי ג'סי כהן. השפה המשותפת זה־ היא האוכל, אשר מהווה חלק מרכזי בכל מפגש בין יהודים, ורבים מחברי הקהילות המאמצות השתתפו במפגשים אלה בשכונה וכך גם לטרו משוו ממעמדי המבחים.

בספר 300 עמודים, בניהם הבספים והבהבאה לאור עסק סנו ראש עדיריה חולון ובמבנה על פרוייקט שיקום השכונות, אפיים פרוייקט השיקום בפועל. ניסון וכריס, ד"ר ועודד עליר־רון מעיתה מגל, מנהל ועד שכונת ג'סי כהן.

ג'סי כהן – שיקום לדוגמה

# מתרים „מקצועי"

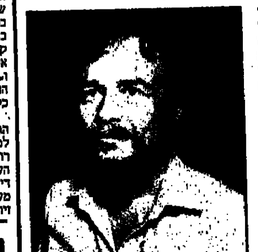

אפרים קורן – ברכה ב„שנר"

מאז שאפרים קורן נכנס לתפקידו ב־1980, בסנן ראש עיריית דולון, הוא למד את מלאכת „השנור" והפך בסמוך למקצועי בתחום זה. הוא רואה גם ברכה רבה בשנור, ועיריה על כך הצלחתו והצלחת העיריה בפרויקט שיקום שכונת קורן עמד בראש המיבצע לגיום כספים לתצלת חיים של הילדות מרשים שבו, שעברה ניתנו השתלת כבד בארה"ב תמסורת למרבה הצער, לצורך זה אף הוצגו אלה מליחי סטיסת הצי הישיר שעונה בחיפה.

בימים אלה הוא מגיים כספים עבור ניתוח השתלת מוח עצמות לבלוה מרטן, אלי ג'ורג'יק, שבוצע באנגליה. תורם מוח העצמות הוא אחיו של החולה.

בפחות שני מיבצעי הגרמה גדולים נוספים להקמת חדר ציונאלים לב בבית־חולים האיחוד ע"ש וולפסון בחולון, המשרת אוכלוסיה של כרבע מיליון נפש. עלות חדר הניתוח עם המיכשור ב־700 אלף דולר. מעדד הבריאות אנשם משתתף במימון הפרויקט, אבל מבלי גיזם משאבים מכתיב לא יוכלו למשימה.

אפרים קורן יזם, לצורך גיום משאבים, ארגן עמסי ב־17 לחודש זה ב־בנשטיין, הקונדיטוראלנ בשכונת ברנדוין בחולון. ארגן זה אשר תקיים בהמחר של עוד רייצמן ובנוחיתו של מני מאר, ריבה אחד ואדרעים בעיר. מחיר כרטיס כניסה 20 ש"ח למבוגר ו־10 ש"ח לבנ־לוה. כולל מיסה לחיר. קורן מצפה להשתתפותם של 3000 מתושבי הישוב בעיר בזה.

# מחיר הסקרנות

שוב ושוב וחוזרת וחזמנה על עצבנה קול מקרני מטריע ומקשה על פעולות הצלה. ביבוי דליקות ופיצוי אמבולנס וחבלה.

בימים אלה הוגיע חבלן המשטרה לערק מ־לעבוד המון חשוב שנמצא בתוך אחד הבתים בחולון אילת שבחולון. המשטרה קבלה את הבנעה הנאמנת בחולון. חבלן המשטרה פרש את בזרוד והבין את עצמו לפיצוץ המתפ הנשוד, אבל שוב הגיע מטריע. אבל שוב ושוב היה צורך בקבל מחקלת הסקרני שבסתרותי ובחים הצלה. ביבוי דליקות ופיצוי אמבולנס ולהתרגל לבעיה.

רק לאחר פגיעה חוזרת ונשנות. לקוח, תוך שהחבלן מסתיר שהשפטו יתפנה מהסקרנים, פוצץ המוקש והשוור, שמופש לא היה מתקן וחבלה. אבל, זה היה יכול לחיות גם מוקש מאלכלי ומתוקן הטעייה בו. ומשום היה פלול לשלם את מחיר הסקרנות המנוסות.





# קיצור דרך מאיראן לעיראק

## 70 אלף פליטים כורדים מעיראק חיים היום באיראן והם ארחי השטח המשתרע על פני 500 קמ"ר במפגש הגבולות איראן עיראק־תורכיה

מאת עלי סרגון,
כתב „על המשמר" בטהראן

המלצות המות מצד וראיראטיא איסלאמי (המשרדי לחברות איסלאמות) הן מוגם בבחיבת תנאי בל יעבור לפגישה ראשונה עם מנהיגים כורדים שהיפר בליקת האיסלאמית של איראן תומכת בחם ומתאמצת אינם פעולה.

בחודש מארס האחרון נמנע משני עתונאים תורכים (מן היומון „מאבאר", אשר באו לאיראן כדי לסקר את החיות הכורדית בעת המתקפות האיראניות נגד באסרה. מידע כלשהו וכן נמנעה מהם כל אפשרות להיפגש עם המנהיגים הכורדים, השוהים בדרום־כלל באיראן. השגת מידע על אוייבך מדידיו בא זה הבפיר היתה משימה קשה...

בלאו הכי יש לפי שעה רק לטפלגה הכורדית הדמוקראטית של מפאנים באראאני משודרים בערים אראיאיות שונות. המשדר המרכזי של המפלגה הזאת שוכן בקאראני, בסחון רוזאלאט, עיר שדה המצאת 40 ק"מ מערבית מהטהרא. על פעולות האיראנו בקאראני מנצח דיר שאנקאש ורדוב אנגלית, תורכית, ערבית, פרסי וכמובן — שתי עצות כורדיות.

משדרים נוספים שוכנים באורומיה, עיר נתונה במרחק של 21 ק"מ בלבד מאגם אומומיה, שהוא מלוח יותר מים המלח. אורומיה (פירושו המלולי של השטר) „העיר הלא־יונית" שוכנת באיזור אסקרטני, לא הרחק מנקודת ההתפנם. בין מגולות אירגון עיראקן ותורכיה, ואוכלוסייתה הרב־לאומית (45 אחוז כורדים, 40 אחוז תורכים אחרים, 10 אחוזים „אשורים", 5 אחוזים פרסים וכן יהודים) מתעבת בבירור את המשטר. באורומיה יושב קונסול תורכי (תמורת הקונסול האיראני באורומו) ולפי מלחמת העולם הראשונה היה בה קונסול פעיל מאוד של רוסיה הצארית שהיה מעורב עמוקות בבעיה הכורדית.

בעיות לשותרי ורמתקות

לא הרוקן מאורומיה שוכנת ראן, כאשר אתה נוסע בדרך למילואנאה, אתה מוגה שמאלה ממש לפני הכפר הזה, כאן מתחיל המצב לחשתנות אם הגר אזרח איראני יתבון שיקרון לך בעיות בשיתקרון המאסראנו בבגיסה לבמר. חלילה לך לחפש הרפתקות כאוורים בלתי־בטוחים אלה, בגרוסן של 5 קלים בלבד מן הגבול התורכי. אם מתלוים אליך „באראוגנים" (אנשי באראוגאי) ו„מטרינג" (חיילי המפלגה הכורדית הדמוקראטית) אתה יכול להתחמק מטיקות כלשהו. אתה בארצו.

הקעמק וראיראני האחרון הזה מאוכלס כרובו הגדול פליטים כורדים מעיראק, ישנם כיום למעלה מ־70,000 כורדים עיראקיים באיראן. רוב האוכלוסיה של העיירות והכפרים הקיימים של הקעמק זה (סילוואנה, ראן, דיזה וכו') עוזבה, ובמקומה באו פליטים. רק מעטים מהם עדיין חיים במחנה הפליטים דיזה (בין ראן ודיזה). לאחר החתצות העיראקיות ב־9 ביוני 1985 עוזבו רבים אל הכפרים הסבבים. מכל מקום כראי לציין כי בעת המצאת מחנות הפליטים הכורדים חצו המטוסים העיראקיים שוב ושוב את הכרתם האחורי של תורכיה, כפי שעומדים אלה שראו את המטוסים מגיעים מן המערב ולא מן הדרום.

לפיכך אפשר לטגוש באיזור הזה אנשים רבים הלובשים את הבגדים הכורדיים המסורתיים: את השאלוואל (מכנסיים), הקורטקן (חולצה רפויה מקטונן), הג'אמאראני (נרבנים), חקלאי, (כובע קטן) ובימי הוורף, המשקי 7 חודשים — הקולאבה.

מפגש שלוש המריונות

מן הטעם הזה ניתן לראות את נקודת המפגש בין שלוש המריונות, שאי־אפשר להגיע אליהן דאלאנאר היא שוכנת על סכנתו של הר באוזנו שם, המכוסה שלג וקרח 10 עד 11 חודשים בשנה. אומרים כי מן הפסגה הזאת (שגובהה עולה על 4,000 מ') אפשר לראות בקיץ את העיר המפורסמת ארביל, מקום שם ניתל אלכסנדר מקדון אחר מקרטותיו המכריעים ביותר. ארביל („מיילגה" בכורדית) שוכנת כמרחק רב.

מן האיזור הזה ניתן לחזור לתוך צפוף מזרח עיראק במסלול דרכים מיוחד שם שביל צר העובר ליד הר דלאנאר. בדרך מליל שביל אחר לכפר חדיד בלילה ואחריו הוא נמוך לתוך עיראק. אך מכל מקום יותר הוא הכביש הזה המשמש צפונה־מערבה, לאורח הנוסע מקום שנה.

אחה נוסע באומן כלתי־חוקי לתוך איראן נתקל אלא בכורדים בלבד. שם הם נוהגים אל אחיו שמה המשתרע על פני נוכחה 3,250 מ' הגבול ציין לוחאבן אראראטי (מאוחרת מן ארדט התנ"כית), אשר הצב שם נמצא לפני הפסירה עליידי המלך מנוחה. אל־אראשן הוי בקיץ שקנה מדי פעם מקום הנשרות הארכאולוגי של המדינות רומיה העבור אל לות אל הפרסמת הזה הכורדים ניתנה. אחר כך לכיון הזאת פליטים עיראקים חוזים את הגבול כדי לבקש מקלט בטורבוליקה האיסלאמית.

# אחדות התלויה במטוס

אם להתייחס לדבריו של משה ארנס בכינוס מרכז „חרות" באריאל כמשתם, הרי אם היתה המלחמה נגד המשך פרויקט הלבנון, היה צריך לעשות הכל כדי שתנוח. סמוך, אבל זה הגיונם של הדברים שאמר ארנס. כאשר סיפר, כי אחרי פרשת הלבנון החלטתו להתפטר נפלו כל המחצות הסיעתיות ב„חרות", וכל הדיבים מאתמול כאו ומנו אליו בצורה נרגשת וכנה שלא יתפטר.

לא צריך לזלזל בכך. הפניה של שמיר אמנם מהנגת מאליח, אבל דוד לוי, ששאל את ארנס רק לפני כשנה וחצי בהתרגשות: אז מה אני, דון קיחוטאנתה בתגובה לדברים שאמר ארנס על לוי וחברי הפעולים כמו המאפיה האמריקאית, כשרוד לוי עזבה ואת, הרי הדבר כה ברור שכה וסלח הכל: אם זה לא סימן ואות, ואפילו מופת, לאחדות הנציגות בתוך „חרות" — מה כן? ושרון, גם הוא המציר בארנס, כל המפלגה ממש.

ארנס יכול איפוא להתנחם. כי מעין יצא מתוק, ומביטול ה„לביא" יצאה תנועת החרות מחוזקת ואמחודת. אבל על ארנס לדעת כבר, כי זוהי אחרות היפה לשעתה בלבד. הצעד הבאי שלו יכול להרשים ולזכות במחיאות כפיים, אך לא לדי ולא שרון יתנו לו להסוך אה אחרות הנוכחית, שלה הוא חוכה עכשיו, ליתרון כלשהו במאבק על ראשות המפלגה. מחיאות כפיים, כמה שהוא רוצה, אבל קולות לא ישבונם — אף לא אחד.

יש משהו מעניין בקולות החזונה העצמית של הליכוד. השבוע באריאל היתה חרות כמעין אופוזיה. ואכן, מה צריך „חרותניק" מצוי בסר־הכל, כדי להיות מרוצה כיום בשומרון, באריאל, „בירת השומרון", הרבה ויבורים על התנחלויות ואר־ישראל השלמה, ואפשרות לתקוף את המערך ואת שמעון פרס בעניין הלביא, כמו בעניינים אחרים.

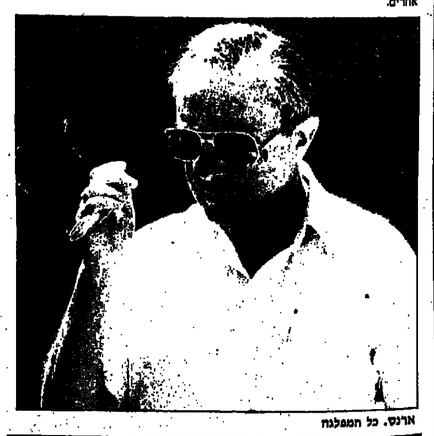

ארנס. כל המפלגה

# לאן נעלמו עשרות ישובים

חברי מרכז „חרות" וראי התבלבלו. השבוע כאשר הגיעו לאריאל שקבלו לידיהם את החוברת הצרה, מפש מדפיסה, של מחלקת המסברה של הליכוד — על ההתיישבות באר־ישראל.

עוד הם מעיינים בנתונים המופיעים בחוברת וקראים בשמחה רבה את מספר הישובים הרב שהקים הליכוד בירש. בגליל הבנגב, שמעו את דבריו של השר לוי בכנשת זה ממש. אלא מה, המספרים שהוא מסר, בחלוקות רבות, הוי נמוכים מאלה שמופיעו בחוברת.

לאן נעלמו כל אותם עשרות ישובים? הייתכן שנשמטו מהם. 1. ש. לוי, או שאולי הוא לא הספיק לקרוא את החוברת הזאת? הוא בעצם 1. שם הפיקי אי מי כאן גרעין



# המוסר הכפול של ההסתדרות

עוד מתי תמשיך הסתדרות העובדים להסביר את אישיותה המסולדת ולהעמיד פני יאנוס בהתנהגותה ותנהגותיה כלפי משטר האפרתהייד בדרום־אפריקה?

המוסר הכפול של ההסתדרות לידי ביטוי מרגיז, מכאיב, אומלל ומביך בשביתה האחרונה של הבורים השחורים במכרות הזהב והחמם בדרום־אפריקה. הבנהנתו האמיצה של איגודם המקצועי, שעלתה להם רק בתשעה הרוגים, ב־300 צעורים ועשרות אלפי טמוטרים.

מצד אחד — הכרזות ומברקי סולידריות עם הבורים השבתתם מפי מזכ"ל ההסתדרות; מצד שני — המשך שיתוף הפעולה הכלכלי של מפעלי „בר" וחברת העובדים עם מפעלים וחברות דרום־אפריקניות, בשוקנו המפעיר בין קשרים כלכליים אלה לפיטוש בהם למטרות צבאיות ופעולות ריכוז של שלטונות האפרתהייד הוא רק למרי ולא חמיד ברור.

עיון בדשימת המפעלים, החברות והנסורות הישראליים העומדים בקשרי כלכלה וסיוע צבאי עם דרום־אפריקה, המופיעים בדו"ח מיוחד של תת־ועדת האו"ם לכניעת אפליה והגנה על מיעוטים, שפורסם לאחרונה בעתונות הישראלית, מעמיד אותנו על חלקם של מפעלי חברת העובדים „בר" בשיתוף פעולה מביש זה.

במהלך שביתת הבורים השחורים, כאשר התפרסמה באמצעי התקשורת בארץ וזריעה על קיום חברת פלדה המשותפת „בר" ולקונצרן דרום אפריקני — הניב מנכ"ל ההסתדרות ישראל קיסר באומרה, כי נתן הוראה למנכ"ל „בר" לשים קץ לשיתוף פעולה זה.

תגובה הנהלת „בר" היתה, ששיתוף הפעולה יופסק עם תום חוזה בן חודשה ההסתדרותית לבין החברה הדרום־אפריקנית. ומכיון שעוקנו של החוזה יפוג רק בעוד מספר שנים — יפשיכו בינתיים פעילה השחורים של דרום־אפריקה להפצע ולהיהרג ולהיכרג תנשק בפעולות הדרום־אפריקה בישראל אל בסיוע ישראל, לרבות מפעלי „בר" וחברת העובדים, במהלך שביתות וחפגנות. והיינו הך הוא מה מבקשים אלה הם בשפת המאבק המקצועי אך בשדה המאבק לזכויות אנוש ואזרח, ובנמצאת מדובר ושחוזר בדרום־אפריקה על־ידי משטר האפלתי ומיכרי אל־ידי משטר האפרתהייד.

דברים אלה מכוונים גם לקיבוץ בית־אלפא. הקיבוץ הראשון על השוכר־הצעיר בארץ־ישראל, שחלום „החברה הנאמנה" שנרקם בבתיבות עילית ובקונבץ „קהילייתנו" קשור ואדוב מו.

תקותי, שקיבוץ בית־אלפא לא רק הפסיק לייצא את בבאיתו־ישיבותיהן לדרום־אפריקה, אלא שהוא לייצגו לחלוטין. שכן, סמלים מוצרים אלה לייצגו על־ידי קיבוץ ציוני־סוציאליסטי לא רק כאשר משתמשים בהם במכרות ובביטאות דרום־אפריקה, אלא גם כאשר מתמשים בהם נגד שבטים המוחזקים.

נתום בידיב, באר־שבע

# חזית משותפת עם ר"צ

שיחת הקיבוץ של רמת־מנשה, תתומכת בשינוי פני החברה הישראלית ומוכנה למאבק למען חברה דמוקרטית, שיוויונית, ההוותה לשלום צודק, רוחשת מתוגעה לכוניה ואוצרו — ר"צ ומפלגת הפועלים האמוצרת — מפ"ם, לפעול למען הקמת חזית ולתוספה משותפת לבחירות לכנס ה־12.

חזית זו תפעל למען:

● מדינת ישראל דמוקרטית עם שיוויון זכויות מלא לכל אזרחיה.

● משא ומתן לשלום על בסיס הכרה הדדית בזכות להגדרה עצמית של שני העמים.

● קביעת סדר עדיפויות לאומי החתור לצמצום הפערים והחברתיים ולבניית חברה שבמרכזה ערכי עבודה, המבטיחה שיוויון בריאות, חינוך שווים לכל. קיום בכבוד לקשישים, תעסוקה מלאה, שכר חוגן וקליטת עליה.

● עמידה איתנה נגד הנזעונות המרפסת, בסוריות, המבוה הישראלית.

● הפרדת דת־ומדינה, מקדמיונה, תוך מתן חופש דת ומצפון.

השיחה מכריעה את כמוותנו בכך שזחזה משותפת זו, תחווה גורם בעל. המשפעה בחברה הישראלית.

בשם קיבוץ רמת־מנשה,
אקטרבליס, רכז הוועדה הפוליטית

שאקי. דיבריס בעד עצמם.

# יש גואל למפד"ל

לפני כחודש ימים יצא לאור עיתון חדש. לא בתל־אביב, לא בירושלים, ואפילו לא בבאר־שבע, אלא בטירת הכרמל. זהו העיתון אש"ד ומאדי שחדי דעת תורה, בטאון המחנה הדתי הציוני המתחדש.

מי שמעיין באבעבע עמודי העיתון יקלוט מיד את המסר העיקרי שלו.

כך למשל, אפשר לאצוא את הדברים הבאים במאמר המערכת של אש"ד, המתפרסם בעמוד הראשון: ... כל תנועה נכונה לחיבנות סביב רעיון יפה לטראיה־ציון, אך שרוף ובעומקו, של מהנוגים קולקטיבית, שסוטה להעלם ולשקוע בתחום הנשיא, רק תנועה שהגשמתה מתוכה קבוצות מהנוגים, שבקריאה שזכו מהנוגי מרום מעם, ראשון בין שווים, כריזמטי, כרוב לכמה, הוא מ שתיעדר ותעניל מלעלה. הנם וקוק להורחות עם דמות כזו. הציבור משוזע למנהיג, שרכאו את מאוויו ויצגר לקראת הגשמתם... יחיד ומיוחד, שעיניגו כחר מראות את ברכת האל שבו, את הכיוונה הגדולה ברמתו, את עוקב הבהירות שבתפישותיו הרעיוניות, את כחו לעצור את הסחף, ויכולתו לבלום את החורבן — אבנר שאקי... בחירתנו בו לעמוד בראש הנתועה תעצור אות ולתמיד את הזיהרדרות המאיימת לבולעו, תלכד שורות... עקבו נא אחר הוסעותיו של אבנר שאקי בכל הארץ לפני דתיים וחילוניים... כולם מרוים פה אחד, הוא מנהיג אמיתי, מנהיג דגול. אי בחירתו למנהיגות משרתת את הקצוות, השמאל והימין הקיצוני, העמרתו ראשונו תשרוף לידיבנו את הקלפים. אז אז ימצא המחנה הלאומי דובר רעמיה. עידן חדש חל... אם חסדי הימים אבנון עליגו לעמוד לבחירתו של שאקי למנהיגות הנתועה, ועל ידי כך לשים קץ לחורבן ולהתפוררות המכלים אותנו כמארה... הזיה עקב בחירתו את אבנר שאקי למנהיג המפ"ל, עין בעין נחוה, בעורת השם, בנס המתחולל לעיני כל.. עשרות ורבבות מצביעים שבים לחיק הנתועה."

דברים המדברים בעד עצמם. לך דע ולכן מתגלית השכינה. לא בירושלים ולא בק"ק בני־ברק, כי אם בטירת הכרמל. באותו עיתון, שתמנתה שאקי מומיצה בעמודו הראשון, ושמו מוזכר 49 פעמים, מביא העורך קשרי עיתונות, המסמרים על מעילותו של ... שאקי, אלא מי.

אפילו בסרור מכתבים למערכת יש שלושה מכתבים מן הנביר הדתי העובר והלומד, שאחד מהם כותב בהתרגשות איך שאקי הפיע בפגיו ובסבי חברו, ולמרות שהיתה שעת צהריים חמה בלילה היו עייפים הרי „כעבור שתי דקות הגעתי הביתה". אבל לא מהם התעורר, כי ההרגאה „חרדה ללבי כמו סכין".

יש לקוות שהיתה במקום ערכת עזרה ראשונה, לספל בפצע.

ציער אחר כותב על הרגאה של שאקי ... דמעות עמדו בעיניגו. הוא דרך לגו על המצעים, הגיש לגו לחשוב".

מערכת העיתון גם מציגה בעמוד האחורון 11 מעמודים לרשימה לכנסת הבאה „בנבחרת כדורגל, המקוויים שלא תהיה בסוף נבחרת כדורסל". מיד עומד בראש אותה נבחרתו נ מנאם, זזזי הרי רק שאלה רטורית.

ואיך מתייחסים במפד"ל לניבוטי הזהרגאה והארה של שאקי? אותם זה מצחיק.

# לביא הזעם והמנדטים

ברעם. שיחף

במפלגת תפבודה מוטרדים מתנאות החלטת הממשלה בעניין הלביא. על עובדי התעשיה האוויריה. עוד ברעם, המזכ"ל, אומר כי התעשיה האוויריה היתה במשך שנים מעט של מפלגת תפבודה. חלק ניכר מהפעילים המרכזיים בשובים העיירוניים הסמוכים לתעשיה האוויריה שבלוד הם עובדי התעשיה האוויריה.

העובדה, כי רוב הזעם של עובדי התעשיה האוויריה תוגל לעבר שמעון פרס ולעבר מפלגת תפבודה, לגרות שהאחריות היא של הממשלה כולה, קשורה בין היתר לכך, שראשי הליכוד לא נתנו גיבוי להחלטת הממשלה, ואף ניצלו את גלי הזעם. התמסכל לצבירת פופולאריות מהיה ווהלה.

האם יהיה סחף בתעשיה האוויריה שיפגע ב„עבודה" בבחירות הבאות? ודוי, כמובן, שאלה שקשה לתת עליה. היום תשובה. נוזן סמוים בודאי. יהיה. מכל מקום, לפעילי „העבודה" תהוה עבודה קשה מתמיד לשכנע את חברים בתעשיה האוויריה, לשוב. לתמוך ב„עבודה", על אחת כמה וכמה יהיה חיבר קשה לגבי אותם עובדים שפוטרו מהעבודה בעקבות החלטת הממשלה. עובדים. המכה. היא ישירה ומכאיבה, וגם ניסוקים ציונוגאליים לא יכלים לתקנות את הכאב האישי. יחד עם זאת, ראשי מפלגת העבודה אינם מתכוונים לוותר על התעשיה האוויריה, וחם. יסיטו לחמצע. עם העובדים חרכיים בסוגעת העובדים כדי לחפש מאלה שנעשיעו בחוברה.

לאן נעלמו כל אותם עשרות ישובים? הייתכן שנשמטו מזו. 1. ש. לוי, או שאולי הוא לא הספיק לקרוא את החוברת הזאת? הוא בעצם 1. שם הפיקי אי מי כאן גרעין



# פיצויים בערבון מוגבל

(המשך מעמוד 7)

זו בסוטר לביטוח לאומי. לפי תיקון זה, ישלם הביטוח הלאומי לכל עובד שכיר סכום נוסף בשל חובות המעביר בתשלום שכר עבודה וחבויות סוציאליות וכן פיצויי פיטורין. אולם גם סכום זה הוא נמוך ביותר.

נוכח ניסיון השנתיים האחרונות, וכעיקר לאחר מסולת „אתא", ותחילה והסתמרות לסטל בשורה של נושאים הקשורה בפירוק מפעלים ובהכנסות וכיוחים העובדים במסגרת מוחדת שבעמוד הצעת חוק אשר תנוח בסושב הקרוב על שולחן הכנסת ושמטרתה להגיל הגבלות על מעבידים כאשר מרוב מפעל ולמנוע פעולות שריריות. מגרה נוסחת זיא להגביל לא רק מעסיקים פרטיים, אלא גם את הממשלה המעולת לסכיירה ולחיסול חברות ממשלתיות.

משפטן לרשות העובדים

כאשר מפעל עומד בפני סגירה או פירוק מעמידה ההסתדרות לעובדים משפטן, אם בדרך מקומי באמצעות מועצת פועלים או בעזרת הגאגי לארגון ולמועצות פועלים, או בדרג הארצי באמצעות הגאגי לאיגוד מקצועי. תפקידו של המשפטן לזלות את הפירוק לכל אורך הדרך ולבדוק אם לא מדובר בתרגיל של משיכת רגל וכן לדבשיה את זכויות העובדים. לפעמים מתברר שמדובר במפעל שעקלע לקשיים בעונות מיוע כספי ניתן להעמידו על הרגלים. כי בבר עם עבודת המשפטן, בדרג ועד העובדים יחד עם נציג הנהלת הסתדרות המקומית אפשרות להביא להבראת המפעל תוך ייעוץ ומומחים.

מוכיר ההסתדרות המזון, משה הקרסבן אומר כי „מטרת האיגוד להבריאה. אך ברגע שאין מנוס מסגר, המטרה היא להבטיח פיצויים מוגדלים. אין זה מעשה מחוטאים, אלא לאפשר לעובד בסמוך מלא עד שיימצא לו מקום עבודה חליפי. הישגי הפיצויים הם עליי־ידי שיקולו הנוחק של העובד וגילו, תוך מגמה לשמר מהרות המשפחה.

צפון־מערב איראן. נקודת מפגש בין שלוש מדינות

העיראקיות ב־9 ביוני 1985 עוזבו רבים אל הכפרים הסבבים. מכל מקום כראי לציין כי בעת המצאת מחנות הפליטים הכורדים חצו המטוסים העיראקיים שוב ושוב את הכרתם האחורי של תורכיה, כפי שעומדים אלה שראו את המטוסים מגיעים מן המערב ולא מן הדרום.

אפשר לחצות את הגבול בין איראן לעיראק גם מקרוצרת רבות אחרות, הנה יותר, ממערבה של אושנאוויה נקודת מגע היא בכעבר קאלא שין (גובה 3,250 מ') הגבול ציין לוחאבן אראראטי (מאוחרת מן ארדט התנ"כית), אשר הצב שם נמצא לפני הפסירה עליידי המלך מנוחה. אל־אראשן הוי בקיץ שקנה מדי פעם מקום הנשרות הארכאולוגי של המדינות רומיה העבור אל לות אל הפרסמת הזה הכורדים ניתנה. אחר כך לכיון הזאת פליטים עיראקים חוזים את הגבול כדי לבקש מקלט בטורבוליקה האיסלאמית.

# מלחמת הסמלים

(המשך מעמוד 6)

עוד שכיר סכום נוסף בשל חובות המעביר בתשלום שכר עבודה וחבויות סוציאליות וכן פיצויי פיטורין. אולם גם סכום זה הוא נמוך ביותר.

נוכח ניסיון השנתיים האחרונות, וכעיקר לאחר מסולת „אתא", ותחילה והסתמרות לסטל בשורה של נושאים הקשורה בפירוק מפעלים ובהכנסות וכיוחים העובדים במסגרת מוחדת שבעמוד הצעת חוק אשר תנוח בסושב הקרוב על שולחן הכנסת ושמטרתה להגיל הגבלות על מעבידים כאשר מרוב מפעל ולמנוע פעולות שריריות. מגרה נוסחת זיא להגביל לא רק מעסיקים פרטיים, אלא גם את הממשלה המעולת לסכיירה ולחיסול חברות ממשלתיות.

משפטן לרשות העובדים

כאשר מפעל עומד בפני סגירה או פירוק מעמידה ההסתדרות לעובדים משפטן, אם בדרג מקומי באמצעות מועצת פועלים או בעזרת הגאגי לארגון ולמועצות פועלים, או בדרג הארצי באמצעות הגאגי לאיגוד מקצועי. תפקידו של המשפטן לזלות את הפירוק לכל אורך הדרך ולבדוק אם לא מדובר בתרגיל של משיכת רגל וכן לדבשיה את זכויות העובדים. לפעמים מתברר שמדובר במפעל שעקלע לקשיים בעונות מיוע כספי ניתן להעמידו על הרגלים. כי בבר עם עבודת המשפטן, בדרג ועד העובדים יחד עם נציג הנהלת הסתדרות המקומית אפשרות להביא להבראת המפעל תוך ייעוץ ומומחים.

מוכיר ההסתדרות המזון, משה הקרסבן אומר כי „מטרת האיגוד להבריאה. אך ברגע שאין מנוס מסגר, המטרה היא להבטיח פיצויים מוגדלים. אין זה מעשה מחוטאים, אלא לאפשר לעובד בסמוך מלא עד שיימצא לו מקום עבודה חליפי. הישגי הפיצויים הם עליי־ידי שיקולו הנוחק של העובד וגילו, תוך מגמה לשמר מהרות המשפחה.

# המשרשות לא הזעבו

כאשר בעל הבית עומד בהתחייבויותיו ומעביר בהתחה את הסכומים לקרנות המגמיה — אפשר לדאות בזה חלי מן הקשיים מתוילים כאשר מתברר ש„בעל הבית" לא הוסיף לבצע הנפרשות ולעובדים אין הזיות מקבלת בסף לא שולחן המגמיה. הסכום זה מדובר בעיקר מילילת ומי שעשה הלילים על ההסתדרות להבטיח אין קיום הסכומים בהסכמי הלוואות או מעניקים אי שניתם גם יחד.

אם המ"מ על פיצויים מגולגלים נקלע למסלי מסוים, הצדדים לוועדה פריטאטית, ואם גם היא מגלה דרש בעיה, לבורר יחיד. עתרי „רום כרמל", לוגמה, מגן אל בתרגיל לבורר לעבודה בעניין פיטורים. אך הלא דומה אותם בשעה שהם הפרתדורות המקולות.

# הערכת המפעל לעובדיו

בתחילת מארס 87 קיבלה הכנסת חוק רכישת המפעלים עובדים, לפיו, מפעל שקופנים אותו בידי הנהלת העובדים בו אינו עולה על 200, יכלים עובדיו לרכוש אותו. שיתופיות על מנת לרכוש. ועדת משותפת של הוועדה הכלכלית המעסיקים הפרטיים ראתה לתמיכה הלוואות לרכוש לעובדים.

באראות הבריות ובאירועה נרשמו הבלטות בתחום זה. לא חנו אם „הדבוקיה". ועיגים לא מעטות נשאלות לעיתון שאולי יפתח עידן חדש במשק.

נגיד בנק ישראל:

# ניחוח אינו בא בחשבון בתקופה הקרובה

## ויכוח נוקב בין מנכ"ל "כלל תעשיות" לבין הנגיד על הצורך בעידוד התעשייה

● מר חיים: סולם עדיפויות בו כל השלבים באותו גובה, הוא סולם שוכב

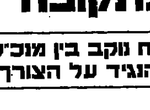

● ברונו: לא אמליץ לתמוך במפעל רק משום שלפי הסטטיסטיקה הוא מוגדר כתעשייה

ויכוח נוקב סביב נחיצותו של מיזון משלתי לתעשייה הישראלית התפתח אתמול בין נגיד בנק ישראל פרופ' מיכאל ברונו לבין ראשי התאחדות בתי־אבות. "מי שלא לומד מתעבר, נירון להיות אותו מתרשין, אמר הנגיד לתעשיינים.

"בעבר ניתנה לתעשייה תמיכה מאסיבית בלי חשבון. זו אחת הסיבות לכך שנקלענו לקשיים. בשקל המתפתח באופן סביר, התעשייה מאלצת מקום מרכזי. אבל מזה לא נובע שאפילו לתמוך במפעל רק משום שהוא נקרא תעשייה עלייני הסיוון של הלשכה המרכזית לסטטיסטיקה, אמר ברונו.

עוד אמר, כי על הממשלה, להימנע מהכוונון נגעות באמצעות הטבות לחודשי הריבית הישראלי, וכי אין מקום לעודד פעילות במשק שהיא רק לשם החלפת יבוא. אבחנו מחמירים בהגנה על הייצור המקומי מפני יבוא. הלביא הוא דוגמה גדולה לכך. מרובר במנגר, שהוא תחליף יבוא. שאיננו יעיל. הגבלה כמותית של יבוא היא חוזרת לתחילת שנות ה'50.

"בעבר ניתנה לתעשייה תמיכה מאסיבית בלי חשבון. זו אחת הסיבות לכך שנקלענו לקשיים. בשקל המתפתח באופן סביר, התעשייה מאלצת מקום מרכזי. אבל מזה לא נובע שאפילו לתמוך במפעל רק משום שהוא נקרא תעשייה. עליפי הסיוון של הלשכה המרכזית לסטטיסטיקה, אמר ברונו.

עוד אמר, כי על הממשלה, להימנע מהכוונון נגעות באמצעות הטבות לחודשי הריבית הישראלי, וכי אין מקום לעודד פעילות במשק שהיא רק לשם החלפת יבוא. אנחנו מחמירים בהגנה על הייצור המקומי מפני יבוא. הלביא הוא דוגמה גדולה לכך. מרובר במנגר, שהוא תחליף יבוא. שאיננו יעיל. הגבלה כמותית של יבוא היא חוזרת לתחילת שנות ה'50.

"בשנת 1987 הוא 5.5 אחוזים ראיתי — תקצב הגבוה ביותר מאז שנת ה'70. קצב הגידול של התוצר העסקי במשק ב'1987 הוא 5.5 אחוזים ראיתי — תקצב הגבוה ביותר מאז שנת ה'70. קצב הגידול של הצרכנות הפרטית בשנה שעברה היה כ'3 אחוזים. איצוא גדל בשנה יותר מכפי שהיה בשנה הקודמת. אבל מה שחשוב אמר בתגובה לדברי הנגיד, כי "מי שחושב שהעידוד לתעשייה הוא שגרם מה המשבר, לא שום דבר. אי אפשר לא אלמלא הסיוע הגדיב שהתעשייה קיבלה בשנות ה'50, הוא לא היתה עוסקת במשבר של שנות ה'80. היא הזדיקה מעמר כי הוי לה עתרות של כשר ייצור וחון פיננסי שבעה בשנות ה' 70, לדברי. הבעיה כיום היא שכל הגורמים שבכו לפיתוח ראשונה. "מלם עיריפיות בשנות הקמה נוכה. זה סלם עשוכב לא שנות עריפות. ווזי מצבנו כיום. ביעה נוספת: גם אלה שחושבים שצריך לתת לתעשייה עריפות. לא יודעים איך לעשות את זה. יודעים לדבר עם התעשייה בשני לשונות. לא שמעתי נישוק אחד הגיוני, למה צריך להטיל מיסים על היצוא. והנהיל הטובה ביותר לקרייטיקה היא קיצוץ התקציב הגורל של אחוזים על אשראי מהיל יצא מבית הנגיד. לבנה. לא אני לא יכול לקבל לייצוא כסף במחיר בינלאומי אני לא מנקש סיוע — אני מבקש שלא יפריעו. אומרים שיצוא יקבל את תמורת המעלים. בקיצוץ הריבית כנגב. בקיצוץ מגל באוזר מנשה ובקיצוץ יפתח שבגליל והם מיוצאים ל־52 מרינות.

בעניין ההגבלות על מכסות יבוא, אמר כי ישראל איננה יכולה להיות ושוחה לכל "שבר של יצרך" ברוסמרה אסיה. וכי כל כמות קטנה של יבוא כזה עלולה למוזק בארץ קיום של מפעל שלם, ולפעמים גם של עייה שלמה.

אודי נחשון

# בריה"מ עשויה לצמצם יבוא הדגנים

יתכן כי בריה"מ תוכל להקטין בשנות ה'90 במידה דראמטית את יבוא הדגנות. בעקבות הרפורמות הכלכליות של גורבצ'וב — סבריים מעמדים מעריבים מסויימים. לדבריהם, אין להניח כי הסביביעים יצליחו אי מערים — למנוע לאספקה עצמית של מזון באמצעות שיטות של הקלאות אינטנסיבי — אך ירידה משמעותית בהמתקה בתחום לבריה"מ תגרום אוברלמטית בשוק הבהוא העולמי שעריף הוציגו בו גורם מבר עתה שפל מחריבים.

לדעת ויליאם ד"מארב, כלכלן במעבדת החיטה הבינלאומית בלונדון, בריה"מ תיאלץ תמיר, בשנים מסויימות, לייבא הבואות. בגלל התפוכות הנוכחיות שם. אולם לפי הנתונים המצויים כיום, אם אכן יצליחו הסביביים לחגיע אל הטכנולוגיה והשיטות האינטנסיביות שהם מתכוננים להגיע, יוכלו בעתיד להקטין בחצי את היבוא השנתי בשטוף. זה שיגיע גרוע מאוד הבעיקר אין הבעיקר הגדול בשמשבה הסוביייטית, הוא הבעיקר אין הבעיקר יביאו את הבנוגה. אומר ד"מארב.

סחרי הבואה האירופיים מסכימים כי בריה"מ הסוביייטי עשוי לקטון, אך לדבריהם כל הבערכות כיום אינו אלא בגדר השערות בלבד. יש צורך בכמה שנים של יבולים טובים, כדי שהמומחים יוכלו להעריך את מירת הצלחתה של הרפורמות החדשות.

יכול הבואה בבריה"מ תגיע אשחקר, לפי נתונים רשמיים, ל־50 מיליון טונות. הבכל הטוב ביותר מאז 1978. לדברי בטאון הממשלה, "איזוולסטיה", יגיע הבכל השנה לפחות לאותו היקף. ואילו משרד החקלאות האמריקני הערכתו הוא שהיא תגיע לכדי 45 מיליון טונות בלבד.

מקרים סוביייטים מייחסים את הבכל לבעיה לשיפור במזג האויר, למתן יתר מחריצים לחקלאים בעירן גורבצ'וב, ומעל לכל — לשיטות החדישות לשם שיפור הבכלים ולהגברת הביעילות. לדברי ילנה וואנאסקין, מרצה באקרמיה החקלאית ע"ש מיטיאנוב, המוסקוות, הבעלו שיטות מכנולוגיות אינטנסיביות חדישות את הבמחקה בייחר ל־10 אחוזים. בניגוד לאחרון של ירחון המשרד לסחר־חוץ, הוא מגייגה, כי יגרל כלל, והוא עשוי לגרום ל־5 אחוזים. אחרי גידול ניכר בגרעון המסחרי בתחילת השנה, יש שיפור ובסך־הכל, בתחום מאזן התשלומים, 1987 היא שנה לא רעה. בתוך זה יש לראות את התעשייה כפרופורציה. לדבר על התעשייה באופן כללי זה דבר מוטעה. כי בתוך התעשייה יש חלקים מצליחים מאד וחלקים נכשלים. בשנה האחרונה גדל מספר המועסקים בסקטור העסקי ב־30 אלף איש. מחוכם קלטה התעשייה 15 אלף עובדים. בתקופה כזאת שבה המשק מתרחב, כל יותר לאנשים שבכו מעגן אחר לאחר. סגירת הלביא קלה יותר במשק המנצא בתהליך התרחבות. הלוחמה הטובה ביותר לקרייטיקה היא קיצוץ התקציב הגורל של הלביא — דבר שיאפר לחוריד ריבית להשקעה בסקטור הפרטי.

1988 יכולה להיות שנה דומה", אמר ברונו. "אבל חלוי מה יהיה בחחום השכר ומה יהיה בתקציב. לשכר בסקטור הציבורי יש השלכה על הסקטור העסקי, לדבריו. "יש מקום לטעון כי בסקטור הציבורי היה פיגור גדול אחר הסקטור העסקי, ויש מקום לטעון, מה שעמר לחיתחם כיום במרס על השכר זה הנעיל דרך צינור הבריחה בנגב, בקיבוץ מגל מלמר אותנו פרק ביישוב המגנגון, טען מר חיים.

בתגובה להערות בנושא הפיתוח אמר ברונו. "פיתוח זה לא דבר שצריך לחשוב עליו כבא בחשבון בתקופה הקרובה".

עמוס מר חיים, מנכ"ל "כלל תעשיות", אמר בתגובה לדברי הנגיד, כי "מי שחושב שהעידוד לתעשייה הוא שגרם מה המשבר לא שום דבר". התאחדות התעשיינים צפתה שהיצוא התעשיתי לא יגדל כלל, והוא עשוי לגדול ב־9 אחוזים. אחרי גידול ניכר בגרעון המסחרי בתחילת השנה, יש שיפור ובסך־הכל, בתחום מאזן התשלומים, 1987 היא שנה לא רעה. בתוך זה יש לראות את התעשייה כפרופורציה. לדבר על התעשייה באופן כללי זה דבר מוטעה. כי בתוך התעשייה יש חלקים מצליחים מאד וחלקים נכשלים. בשנה האחרונה גדל מספר המועסקים בסקטור העסקי ב־30 אלף איש. מחוכם קלטה התעשייה 15 אלף עובדים. בתקופה כזאת שבה המשק מתרחב, כל יותר לאנשים שבכו מעגן אחר לאחר. סגירת הלביא קלה יותר במשק המנצא בתהליך התרחבות. הלוחמה הטובה ביותר לקרייטיקה היא קיצוץ התקציב הגורל של הלביא — דבר שיאפר לחוריד ריבית להשקעה בסקטור הפרטי.

בעניין ההגבלות על מכסות יבוא, אמר כי ישראל איננה יכולה להיות ושוחה לכל "שבר של יצרך" ברוסמרה אסיה. וכי כל כמות קטנה של יבוא כזה עלולה למוזק בארץ קיום של מפעל שלם, ולפעמים גם של עייה שלמה.

אודי נחשון

## מבזקים כלכליים

### מס גולגולת

■ התאחדות המלונות בישראל פנתה אל ראש הממשלה שמיר וממלא מקומו פרס, בתביעה לבטל החלטה שקיבלה ועדת השרים לפיתוח הנגב, המאפשרת לעיריית אילת להטיל מס על ליונות תיירים מחו"ל בעיר אילת. מנכ"ל ההתאחדות, משה עמיר, מסר כי המלונאים מתנגדים למרצות להטלת "מס גולגולת" על ליונות תיירים באילת. ובכל מקום אחר בארץ, מס זה יגרום ויקור התיירות לישראל, יגרום אפליה כין מגזר עסקי אחד לשני, וכין אזרח ישראלי לתייר חוץ, ויפחתו פתח למיסים נוספים אשר יוטלו על תיירים בכל עיר ומועצה. עמיר הדגיש, כי ב־15 השנים האחרונות עשתה הממשלה רבות לביטול הטלת מיסים על תיירים, כדי להוזיל את התיירות לישראל. הצעה הנרששה בשנה לאל כוונה זו. המלונאים מתרעמים על עד שהחלטת ועדת השרים התקבלה בלא שביתנה להתאחדות המלונות הזמנות להשמיע את השגותיה.

### מסלול גמיש

■ בנק לפיתוח המשבנתאות. מקבוצת דיסקונט, ממחיש את הריבית על ההלוואות הבלתי מבוטחות. הריבית על ההלוואות הניתנות לתקופה של עד שש שנים תהיה 10.75 אחוזים לשנה, וולתקופות שמעל שש שנים תהיה הריבית 11 אחוז לשנה. הבנק ממשיך להציע את התוכנית של המסלול הגמיש — התאמת הלשלומים התודשיים לפי יכולתו של כל לוחה.

### רשימת משקיעים

■ ראשי בנות המשמורת מציאו לשר התעשייה והמסחר רשימה מפורטת של משקיעים מוסדיים־אינוסיאלים להשקעה בישראל — על כך סוכם בפגישה בין שרון לראשי כוח המשימה. החברה, כי במסגרת פעולות כוח המשימה הוכנה רשימה של משקיעים מוסדיים־אינוסיאליים בישראל, אולם עד כה לא נעלה הרשימה הזאת. משרד המלכ"ל התחייב להעמיד את מלוא המידע ולטפל בכל אחד מהמשקיעים הללו.

### פרס לטפטוף

■ חברת נגנוסון מצרי השקיה וטפטוף, זכתה בפרס קפלן 1987 על פיתוח וכלול שיטת הטפטוף בטפטוף הקמת מערכות תומכות למחקר. ייעוץ והדרכה חקלאית. מחוזר המכירות הזה בשנה הקודמת עמד על 30 מיליון דולר. המפעל מייצר 50 סוגי טפטפות וכ־100 פרטי עזר שונים שמותחו בו במשך שנים. לחברת "נטפים" שלושה מפעלים, בקיבוץ חצרים בנגב, בקיבוץ מגל באזור מנשה ובקיבוץ יפתח שבגליל והם מיוצאים ל־52 מרינות.

### מדריך שוק

■ שיווק לארה"ב — החתימה הבטיח הינאנו בענף ההלבשה והטקסטילים הבינ"ל — זו שמה של חברת חרשה שיבאה לו בימים אלה עם המרכז לחקר שוקים בסניף מחוזר המכירות. ד"ר ר. רום, המנהל ל־ המרכז לחקר שוקים בסניף הרשה ה"מ, נתן הזמנה מרצע שוב ליזאנאים אם ה־ מאמצים גדולים שהשקיע בה. המנה מתיחסה להחתות בחברות כנגב, בקיבוץ מגל באזור מנשה ובקיבוץ יפתח שבגליל והם מיוצאים ל־52 מרינות.

### נסגרו בתי־ספר

■ משרד החינוך והתרבות סגר חמש 32 בתי־ספר קטנים עם מספר תלמידים נמוך בכך כ־12 מיליון שקל חד־פ. בכל מה שנסגרו מוזנו עם בתי־ספר אחרים. המנהל אליהם גיאוגרפית. 21 מבתי הספר שנסגרו הם בהתיישבות העובדת ו־11 בישובים עירוניים מהם 7 בחינוך הדתי.

### "מקבת" תפרנ

■ קרן המנפיה "מקמת" הבוחנה מנוה ספטמבר שיטת ריווח חדשה, וביטוח אל בשלחים למקומות המשבר של חברי הקן עובדי נתונים מחשבה הראשונה לקיום הקן בין 1951. הדו"ח המנפיק עתה מפיע על כמויותיו המנוכרכות של כל חבר לן מאז 1987 — כולל שווי הבספים לפקח ע"ל עזיבת העבודה הדיוח והחשבונות פרטים אם הוצאת כספים. הדיוח גם יפרט מה מ התבועות השטוחות של חבר הקרן, ומה מן ההלוואות שהתקבלו. עוד נמסר, כי "מקמת" תספק את הדו"ח מעתה מדי שנה בשלב מאי.

### מפה בחוץ

■ חיסכון של למעלה מ־17 אלף איש לקופות המרכזה הושב ביחסות של יום מן ישראלי, חברת "אמרי". אמרי" לחסקה מפה עיר שהגיע להסדר מקיף עם משרד הדיוח במסגרת ההסדר יוקבלו למשרד נו מלא מפות של הערים ירושלים, בתל־אביב, חיפה ועוד חמש ערים שונות בישראל. עד כה נחנו משרד הדיוחות לפקח שנה הדפסתן של מפות בתפרסים המפות עם הנקמה המפות הדוחות יקבלו המפה ללא תשלום. המפה החדשה הינה מלאה ומעניקה לחמיוק בה תחושה של המצאה לו האתרים והרחובות. המימון למרייקים יתן מפרסום מסחרי בשולי המפה. שתוחלת הי לכל דורש.

### פרגיפונג בשרה מקשים

במהלך דיוני שלישם שאל מזכ"ל התערות הסקיוים, משה בתיתרגון "בן, ומתי מגיעים לסעיף פיצוץ" לבית־דגן, המיוצג 150 אלף עובדים, וכמידה מסוימת אף את הסתרדות עובדי המדינה — אשר מזכ"ל הראונן בדעמיר יצא זה לא מכבר מבית הזולים וחברו מרחיקים אותו מסדר הדיונים — תפקיד מרכזי בפרגיפונג ובוכחה. לגבי בית־דגן, קיצור שבוע העבודה והפחתת מיכסת שעות העבודה השבועיות הם בעלי חשיבות מרובה מרכז הסתרדות הפקידים מרגז זאת על רגלו. עבור בית־דגן זו עניין אישי, לחוכיח כי עמד בשימה וכי הוא יכול גם יכול להיכנס לנעלי הזמכ"ל לשעבר, אליהו ריש. בשביל בית־דגן, המוביריים האריצים המחרים, הקיצור הינו הישג מקצועי בתקופה בה הוחשבים גם מרולדים. הסכם מסגרת ללא חתימת בית־דגן ובדעמיר אינו הסכם, גם אם כל שאות המוכירים האחרים יחנוסכו עליו.

ההסתרדות הכביסה לאוצר ולדרוזי מבה מתחת לשולחן. עם הוחזרת קיצור שבוע עבודה הוצגה עמדה אחרת. לא רק לדרוזי אין מבראש — גם נמים יכול לחסר שאין הוא יכול לדון בכך בשל הלוחאה בעמדות לעבר. הדסדר של דניית תשלום הקרן יכול להתבצע גם בהלוחאה לא עבודתית הדרגות לחקיפה של עד שנתיים. חוזכה כי לא תחיה פגיעה ביכיבות המשק בשל כך. סיעה שני בהחלטה המכשלה קובעי לא תחיה הפחתה בכסות שעות עבודה הסביעיות. הסתרקה לא חיפבע. הבשום מקרה לא הידיע בשל כך תוספת בכמה אדם.

מקום נוסף הוא התנגדות האוצר להחיל את הסכם על חברות משלחיות עסקיות כגון "בזק", חברת חשמל והתעשייה האוויריה, אשר במסגרת מניעת זכו בחוטפות משמעותיות, לטענת אנשי האוצר. דוראי מוכן לדון רק. בהנגות הסכם בחברות משלחיות לא־עסקיות.

גם אם יוחלט ביבא הבחוות מרגמאטלנטיות מנסים, ספק אם יהיה ניתן להקדים בפ"מ בלי חתיעבות. ישיה. הן של חשר. הן של מזכ"ל הסתרות ישראל. קיסר, המלונאי, מלוגבר של ממש. הנעשן אינגו לבן, אלא שחוי ומסרן.

אבשלום קדוש

## גלגלי הבורסה

# ירידות תלולות

בבמות בינוניות הרחשיות בלטה אתמול מגמת ירידה תלולה שרוסברה בקשיים בהם נתקל המרכז בל הרשבר ובייקור האשראי. מגמת הירידה החלה עם פתיחת המסחר בשעון שמשנים לפני הצהריים בל הרחיבעים בבמות בינוניות הנחלשות יחסית בבמ.ר.צ. אחרי הצהריים, כל הרחיבעים בבמות הרחשיות הרחבמנו ב־14.3 מיליון שיח הביקושים ב־1.5 מיליון שיח. לעומתן ב־2.7 מיליון שיח הרחיבעים ירדו ל־ 134.2 אלף שיח בלבד. רק 2 קלו לערמת 4 שירות ו־12 שנשאריר בלי שינוי. בבמות הבינוניות נרשמו 53 עליות, 233 ירידות ו־94 בלי שינוי. באיבורות הדבר היו הנוחות עד 3%.

בקרנות הנאמנות היו אתמול עדפי מרינות, שהחתמכנו ב־2 מיליוני שיח.

בנק ישראל יצרו חיום לבבור שתי מרדות נוספות של איגרות חוב צמודות למרר. בעוך נקבה כולל של 25 מיליון שיח, מזה 10 מיליון שיח מסוג „שגיא" לשש שנים במחיר מינימום של 94% מע"ר ו־15 מיליון שיח מסוג „גליל" ל־15 שנה ולעומת ל־2 שנים הנבעמות הראונות) במחיר מינימום של 86% מע"ר.

פר המבעמות ירו אתמול ב־0.16% לי 1.6768 לדולר ל־1.6768 ירדו ביבא ב־ 0.15% ל־1.6888 שיח. דולר נוסיים ל־ 1.8696 שיח. הדולר שחזר נע בין 1.70 ל־1.71 שיח.

בסחרי בשעונים משתנים לפני הבהרים לא היו עליות שערים. 24 שערים ירדו ושער אחד נשאר ללא שינוי (של אלרון). הירידה הבולה ביותר ב־4% — היתה בסרבוניה. המחוון הכולל ביותר — 643 אלף שיח — היה ב־בנלל תעשיות. מדד המניות ירד מ־ 173.23 ל־168.85 בשלושת הסיבובים בסחרי לפנה"ל ו־167.47 בסחרי בר־צדדי אחר"ב.

בבנות הסחרי נע עליות הסיבובים בין 0.7% לבין 1.18% (מעלים מכ"). לעומתן נעו הירידות בין 0.15 (ריסקונט ב) ל־1.28% (מימון סחר ב). הסחרות הינה בין 0.2% (אלרון) ל־3.2% והסכנות 05.

בבמות הרחשיות בלטו העליות (ב־4% ציון אגוד (15.4), ביקוב 1 (10.0). לעומתן בלטו הירידות (ה־4% בל אגוד (28.1), אזורים (22.4), לכיש (10.1), מחבת סרום (10.0). המחוון לבמות הרחשיות הסתכם ב־ 17.3 מיליון שיח.

בשוק אגרות הרוב נרשמו ירידות שערים עד 2% בבמות לבדר ב־100%. בבמות ל־80% לבדר בלבר הין תנודות שערים עד 3%. בסוג „בריה בפולה" הין ירידות עד 2%. המחוון הסתכם ב־6.9 מיליון שיח, מזה כ־1.9 מיליון שיח בסוג „גליל 4.25%", 1.7 בבמות ל־80% לבדר ו־1.1 מיליון שיח בסוג „שגיא". בשוק סוג מן המבורות לדולר לא הגיע המחוון אף לא ל־600 אלף שיח.

במרוחה קצר מרקר נעו הרשאות השנתיות בין 13.15% ל־14.60%, תוך מחוור קטן של כ־2.3 מיליון שיח. בנק ישראל החזיל להתערב במסחר המומכר. כדי לסנוע עליות נוספות ברשאות. ע"י קליטת הציבור.

### מבעה בחוץ

■ חיסכון של למעלה מ־17 אלף איש לקופות המרכזה הושב ביחסות של יום מן ישראלי, חברת „אמרי". אמרי" לחסקה מפה עיר שהגיע להסדר מקיף עם משרד הדיוח במסגרת ההסדר יוקבלו למשרד נו מלא מפות של הערים ירושלים, בתל־אביב, חיפה ועוד חמש ערים שונות בישראל. עד כה נחנו משרד הדיוחות לפקח שנה הדפסתן של מפות בתפרסים המפות עם הנקמה המפות הדוחות יקבלו המפה ללא תשלום. המפה החדשה הינה מלאה ומעניקה לחמיוק בה תחושה של המצאה לו האתרים והרחובות. המימון למרייקים יתן מפרסום מסחרי בשולי המפה. שתוחלת הי לכל דורש.

### מדריך שוק

■ שיווק לארה"ב — החתימה הבטיח הינאנו בענף ההלבשה והטקסטילים הבינ"ל — זו שמה של חברת חרשה שיבאה לו בימים אלה עם המרכז לחקר שוקים בסניף מחוזר המכירות. ד"ר ר. רום, המנהל ל־ המרכז לחקר שוקים בסניף הרשה ה"מ, נתן הזמנה מרצע שוב ליזאנאים אם ה־ מאמצים גדולים שהשקיע בה. המנה מתיחסה להחתות בחברות כנגב, בקיבוץ מגל באזור מנשה ובקיבוץ יפתח שבגליל והם מיוצאים ל־52 מרינות.

### פרס לטפטוף

■ חברת נגנוסון מצרי השקיה וטפטוף, זכתה בפרס קפלן 1987 על פיתוח וכלול שיטת הטפטוף בטפטוף הקמת מערכות תומכות למחקר. ייעוץ והדרכה חקלאית. מחוזר המכירות הזה בשנה הקודמת עמד על 30 מיליון דולר. המפעל מייצר 50 סוגי טפטפות וכ־100 פרטי עזר שונים שמותחו בו במשך שנים. לחברת „נטפים" שלושה מפעלים, בקיבוץ חצרים בנגב, בקיבוץ מגל באזור מנשה ובקיבוץ יפתח שבגליל והם מיוצאים ל־52 מרינות.

### נסגרו בתי־ספר

■ משרד החינוך והתרבות סגר חמש 32 בתי־ספר קטנים עם מספר תלמידים נמוך בכך כ־12 מיליון שקל חד־פ. בכל מה שנסגרו מוזנו עם בתי־ספר אחרים. המנהל אליהם גיאוגרפית. 21 מבתי הספר שנסגרו הם בהתיישבות העובדת ו־11 בישובים עירוניים מהם 7 בחינוך הדתי.

### "מקבת" תפרנ

■ קרן המנפיה "מקמת" הבוחנה מנוה ספטמבר שיטת ריווח חדשה, וביטוח אל בשלחים למקומות המשבר של חברי הקן עובדי נתונים מחשבה הראשונה לקיום הקן בין 1951. הדו"ח המנפיק עתה מפיע על כמויותיו המנוכרכות של כל חבר לן מאז 1987 — כולל שווי הבספים לפקח ע"ל עזיבת העבודה הדיוח והחשבונות פרטים אם הוצאת כספים. הדיוח גם יפרט מה מ התבועות השטוחות של חבר הקרן, ומה מן ההלוואות שהתקבלו. עוד נמסר, כי "מקמת" תספק את הדו"ח מעתה מדי שנה בשלב מאי.

### מסלול גמיש

■ בנק לפיתוח המשבנתאות. מקבוצת דיסקונט, ממחיש את הריבית על ההלוואות הבלתי מבוטחות. הריבית על ההלוואות הניתנות לתקופה של עד שש שנים תהיה 10.75 אחוזים לשנה, ולתקופות שמעל שש שנים תהיה הריבית 11 אחוז לשנה. הבנק ממשיך להציע את התוכנית של המסלול הגמיש — התאמת הלשלומים התודשיים לפי יכולתו של כל לוחה.

### רשימת משקיעים

■ ראשי בנות המשמורת מציאו לשר התעשייה והמסחר רשימה מפורטת של משקיעים מוסדיים־אינוסיאליים להשקעה בישראל — על כך סוכם בפגישה בין שרון לראשי כוח המשימה. החברה, כי במסגרת פעולות כוח המשימה הוכנה רשימה של משקיעים מוסדיים־אינוסיאליים בישראל, אולם עד כה לא נעלה הרשימה הזאת. משרד המלכ"ל התחייב להעמיד את מלוא המידע ולטפל בכל אחד מהמשקיעים הללו.

### מדריך שוק

■ שיווק לארה"ב — החתימה הבטיח הינאנו בענף ההלבשה והטקסטילים הבינ"ל — זו שמה של חברת חרשה שיבאה לו בימים אלה עם המרכז לחקר שוקים בסניף מחוזר המכירות. ד"ר ר. רום, המנהל ל־ המרכז לחקר שוקים בסניף הרשה ה"מ, נתן הזמנה מרצע שוב ליזאנאים אם ה־ מאמצים גדולים שהשקיע בה. המנה מתיחסה להחתות בחברות כנגב, בקיבוץ מגל באזור מנשה ובקיבוץ יפתח שבגליל והם מיוצאים ל־52 מרינות.

### פרס לטפטוף

■ חברת נגנוסון מצרי השקיה וטפטוף, זכתה בפרס קפלן 1987 על פיתוח וכלול שיטת הטפטוף בטפטוף הקמת מערכות תומכות למחקר. ייעוץ והדרכה חקלאית. מחוזר המכירות הזה בשנה הקודמת עמד על 30 מיליון דולר. המפעל מייצר 50 סוגי טפטפות וכ־100 פרטי עזר שונים שמותחו בו במשך שנים. לחברת „נטפים" שלושה מפעלים, בקיבוץ חצרים בנגב, בקיבוץ מגל באזור מנשה ובקיבוץ יפתח שבגליל והם מיוצאים ל־52 מרינות.

### נסגרו בתי־ספר

■ משרד החינוך והתרבות סגר חמש 32 בתי־ספר קטנים עם מספר תלמידים נמוך בכך כ־12 מיליון שקל חד־פ. בכל מה שנסגרו מוזנו עם בתי־ספר אחרים. המנהל אליהם גיאוגרפית. 21 מבתי הספר שנסגרו הם בהתיישבות העובדת ו־11 בישובים עירוניים מהם 7 בחינוך הדתי.

### "מקבת" תפרנ

■ קרן המנפיה "מקמת" הבוחנה מנוה ספטמבר שיטת ריווח חדשה, וביטוח אל בשלחים למקומות המשבר של חברי הקן עובדי נתונים מחשבה הראשונה לקיום הקן בין 1951. הדו"ח המנפיק עתה מפיע על כמויותיו המנוכרכות של כל חבר לן מאז 1987 — כולל שווי הבספים לפקח ע"ל עזיבת העבודה הדיוח והחשבונות פרטים אם הוצאת כספים. הדיוח גם יפרט מה מ התבועות השטוחות של חבר הקרן, ומה מן ההלוואות שהתקבלו. עוד נמסר, כי "מקמת" תספק את הדו"ח מעתה מדי שנה בשלב מאי.

### מסלול גמיש

■ בנק לפיתוח המשבנתאות. מקבוצת דיסקונט, ממחיש את הריבית על ההלוואות הבלתי מבוטחות. הריבית על ההלוואות הניתנות לתקופה של עד שש שנים תהיה 10.75 אחוזים לשנה, ולתקופות שמעל שש שנים תהיה הריבית 11 אחוז לשנה. הבנק ממשיך להציע את התוכנית של המסלול הגמיש — התאמת הלשלומים התודשיים לפי יכולתו של כל לוחה.

### רשימת משקיעים

■ ראשי בנות המשמורת מציאו לשר התעשייה והמסחר רשימה מפורטת של משקיעים מוסדיים־אינוסיאליים להשקעה בישראל — על כך סוכם בפגישה בין שרון לראשי כוח המשימה. החברה, כי במסגרת פעולות כוח המשימה הוכנה רשימה של משקיעים מוסדיים־אינוסיאליים בישראל, אולם עד כה לא נעלה הרשימה הזאת. משרד המלכ"ל התחייב להעמיד את מלוא המידע ולטפל בכל אחד מהמשקיעים הללו

בעריכת עלינה תורי

קונגוע

# סטייל מעל לכל

## „בייבי אריזונה" — בקולנוע „סיוון" בתל־אביב

מאת יעל ישראל

משורר מאחד את פריטים של הקולנועניים האמריקניים הצעירים, אלו הנקראים בכל חזדמנות — תקומת הקולנוע האמריקני הצורה והסיגנון, פטייל מעל לכל.

ניר פרטיים שרם מיתסים חשיבות עלינה לצד חתונה. הקולנוע שלהם מסוגנן, עשיר באיכויים מעניינים ובחזרות צילום מיוחדות. הנקודה על הצד החותני נכרת בכך ברור שקרם להם. גם אצל שפילברג, קושלה ואלן פארקר („ליבו של אל"ר") נמצא את הקולנוע המסוגנן, נגמה זו ואתחוקה במיוחד. ברור הצעיר של הבמאים שכיום הם על סף שנות ה־30 שלהם. במאים אלו גדלו על פירסומות בטלוויזיה, סרטוני מוזיקה וקומיקס, שהו חלם מלא ואכלו בריכי־חמצת־בושנים. לפיכך אין פלא שסרטיהם נראים כמו „וידאו קליפ" של שעה וחצי: עושר חזותי, המחפר לרוב, על תכנים קלושים ובעייתיים, וגרכה ציטוטים קולנועיים ומחוות לז'אנרים.

להבדיל מבני־דורו הוותיק יותר, פ. אלמן, סקיגנה — הבמאים הצעירים הם בוגרי בתי־ספר לקולנוע והדבר ניכר היטב בסרטיהם. כשם שהיסוד הפנטסטי מרגש בהם, הבמאים הצעירים מנו עדיף לריאליזם. הם יוצרים קולנוע מודע לעצמו, היוצר ממה שקרם לו. קולנוע מעל לכל. גם מעל לתכנים מעניינים. אם יש מקום להוציע בו את הטרמ „קולנוע פוסט־מודרניסטי", הוא מתאים לסרטיהם. בין הבולטים שבהם, שאת סרטיהם ראינו בארץ בשנה האחרונה: סיון ווידלמן („מוות, סחר, נבר בהומנה"), ג'ונתן רם („משהו פראי"), ג'ון סילס („אח מכוכב אחר"), ריידוד ביילן („סיפורים מהחיים"), אלכס קוקס („סיד וננסי"), ג'ון לינץ' („קטיפה כחולה"), ג'ים ג'ארמוש („דים מנן ערן", „נרדפי החוק"), סמיים לי („לא יכולה בלי זה", שיקוקן בקרוב), וגיאל כהן שסרטיו „רציחות פשוטות" הוקרן לפני שבועיים, ועתה מגיע סרטיו החדש, „בייבי אריזונה".

סרטיו של ג'אל כהן (33) (אותם הוא עושה עם אחיו איתן כהן) (28) שניהם יהודים ממיניאפוליס) הם בבחינת קולנוע ויזואלי מרע לעצמו. כבר בסרטיהם המוקדמים „רציחות פשוטות" ניתן היה להבחין שתשעיים יוריים קולנוע, צופים בהרבה סרטים ונהנים להשתעשע בז'אנרים שונים. ב„רציחות פשוטות" הם ניסו לחבר בין נואר ה„סרט האפל". ב„בייבי אריזונה" הם משתעשעים באוסף של ז'אנרים, סיגנונות וציטוטים מסרטים אחרים — הוזפסים את סרטם המחפה לרוב, על תכנים קלושים ובעייתיים, ורכה ציטוטים קולנועיים ומחוות ז'אנריים.

הכריח מבני־דורו הוותיק יותר פן, אלמן, סקיגנה — הבמאים הצעירים הם בוגרי בתי־ספר לקולנוע והדבר ניכר היטב בסרטיהם. כשם שהיסוד הפנטסטי מרגש בהם, הבמאים הצעירים מנו עדיף לריאליזם. הם יוצרים קולנוע מודע לעצמו, היוצר ממה שקרם לו. קולנוע מעל לכל. גם מעל לתכנים מעניינים. אם יש מקום להוציע בו את הטרמ „קולנוע פוסט־מודרניסטי", הוא מתאים לסרטיהם. בין הבולטים שבהם, שאת סרטיהם ראינו בארץ בשנה האחרונה: סיון ווידלמן („מוות, סחר,

-בייבי אריזונה" — ברק חיצוני על חשבון תכנים

פופיקה

# תחרות ע"ש ורדי

מאת מדי שני

מערגון רדיוני של מארמה, איטליה יחד עם המכון לילמודי ורדי מבריזים על פרס „ביזחות ורדי" עבור עבודת מחקר על טשא קשור למלחין ורדי.

הכניסה לתחרות התאפשר לאחר הצגת הצעה מפורטת בצורן הנושא החומר שהחוקר יגבל לשם עבודת המחקר. תיכנן הערכה לעבודה הקשרה במחקר תוכנה שטרם הוגדרן לא נמצא בסכנן לילמודי ורדי. את הצעות יש לשלוח למכון לילמודי ורדי, מאיסטיטוטו די סטודי ורדיאני) סטראדה רלה רפובליקה 56"ו"43100 פארמה, איטליה עד 30 לספטמבר 1987. את עבודת המחקר יש לשלחים בין ספטמבר 1988 ואביב 1990.

הפרס בסך 12 מיליון לירות איטליקיות יינתן בעבר הערבה ומשלוחי ביניים של כ־50 אחוז מהסכום אפשריים.

בבריכה התוצאות יביאו הוצעות בחשבון את שלוש הנקראות הבאות: מקוריות הנושא. הרלוונטיות לחיי המחקר, הקשר לעבודות הקודמות בתחום.

# מרשמים למחברת

## 14 יום לראש השנה

חסוכלטני בלוח ונחרדתי: עוד שבועיים לראש השנה! ואחר־כך יום כיפור וסוכות וחול המועד סוכות וחג מתן תורה וכל זה צריך לספק אוכל. חשנה עכשו לזרוק רעיונות לסעודת ראש חשנה.

### גפילטע פיש של יהודי פולין

**ל־6 סועדים: 1.2 ק"ג קרפיון; 4 כפות סוכר 500 גרם בצל; 2 גזרים; 60 גרם קמח מצה גס; 2 ביצים; 50 גרם צמוקים, 8־10 שקדים; מלח; פלפל.**

מנקים את הדג, שומרים על החלקים הפנימיים האכילים. מסירים את הראש והזנב בארוך של 5־7 סמ'. אם שאר הדג פרסים לפרוסות ברוחב 2 סמ'. מסירים את העור מהזנב. מעיצאים את האידרה, את חבשר טוחנים ביחד עם 50 גרם בצל. מוסיפים לעיסה קמח מצה, כף סוכר ובפנים, מתבלים במלח ופלפל. מטלאים במלית את החללים שבפרוסות הדג מחדקים בכף היד. קולפים את יתר הבצל, פורסים לפרוסות. שמים בסיר שטוח עם פרוסות של גזר מנוקה. מוסיפים צימוקים, שקדים חלוטים וקלופים. סוכר, מלח ופלפל. אם הראש של הדג, האידרה וחעור של הזנב וחחלקים חפנימים חאכילים של הדג. מכסים במים ומבשלים כחצי שעה. מכניסים בזחירות את פרוסות הדג המטולא. אך לצד זו ומבשלים כשעה על אש קטנה. שולים את חפרוסות בזחירות ומסדרים בצלחת חגשה, בצורת דג. מסנגים את הרוטב. מרסקים לתוכו את הבצל, מקשטים את פרוסות הדגים בשקדים ובפרוסות גזר. שופכים עליהן רוטב בצל ושומרים במקרר עד שהרוטב ייקרש. מגישים עם חזרת.

### צלונה לפי יהודי עיראק

(מספרה של מדלן אסלן, „חבישול חעיראקי")

**600 גרם דגים (דג־ים או קרפיון); 400 גרם בצל; 400 גרם עגבניות; כף גדושה רסק עגבניות; ½ כוס מיץ לימון טבעי; 3 כפות סוכר; שמן; מלח, פלפל שחור ופפריקה חריפה לפי הטעם.**

מנקים את הדג, ממליחים ופורסים ל־8 פרוסות. מטגנים קלות משני צדדים. קולפים ופורסים את חבצל. פורסים את העגבניות. משחימים את חבצל בסיר שטוח או במחבת לעמוקה, ב־4 כפות שמן. מוסיפים ½ כפית מלח, פלפל שחור ופפריקה חריפה, בוחשים ומסדרים על מצע זח שכבות של עגבניות ופרוסות של דג. לבסוף, ממיסים את הסוכר במיץ לימון טבעי ומוצקים על חתבשיל. ממיסים את רסק חעגבניות בחצי כוס מים ומוצקים לנחשיל. מניחים כדי לראות מתון 10־15 דקות, מקטיינים את האש ומבשלים כחצי שעה. את חצלונה מגישים בארוחות חגיגיות עם אורז לבן, בראש חשנה – אפשר גם כמנת ראשונה.

### סלט ביצים

(תמיד מישהו לא אוכל דגים)

**6 ביצים; 150 גרם בצל; 100 גרם שומן אווז (או עוף); טופטן מלח; פלפל.**

מבשלים את חביצים במשך 8 דקות. מעבירים למים קרים ומשחיט רבע שעה. קולפים את הבצל וקוצצים דק (לא מרסקים על פומפיחו). מפלחיים המשאירים בשמש 20 דקות להפגת חמרירות. קולפים את חביצים וקוצצים גס בסכין חדח. מערבבים חיטב את חביצים, הבצל והשומן, מתבלים במלח ופלפל גרוס גס. במקום שומן אפשר לחשתמש בשמן, אבל זח בחחלט לא אותו חטעם.

### עצה טובה

אם אתם מתעקשים שכל ילד יאכל גם מנח ראשונה, חכינו טחינה טובה. ערבבו בה כף גדושה חומוס (מטרנה) ובמרכז צלחת חחנשה חערימו תלולית של טלי חומוס מבושלים. מקשטים בזיתים, מעט שמן וזורים קצת פפריקה אדומה, מתוקה. אפשר, כמובן, לחכין את חכל בבית, אבל למי יש ראש וכוחו מתחנים קופסאות שימורים וזחה.

### חסה נוסח קליפורניה

**ראש גדול של חסח; חמנון; מיץ מחצי חפנח; כף חומץ יין; 4 כפות שמן כפית חרדל; מלח; פלפל.**

רוחצים חסוב את חחסח, מייבשים אם עליח ומניחים כל עלה ל־3 קרעים (חסח – חאמריקנים חותכים בצורה נוסח) מסדרים אח חעלים בקערת חגשה. מקשטים בחצאי פרוסות של חפנח מקולף. מכינים רוטב משאר חחומרים שופכים על חחסח.

### סלט סלק נוסח תורכיה

(מספרה של פסקל פרץ־רובין „מעמנה ישראל")

**4 סלקים בגודל בינוני; 1 כפית מלח; 3 כפות חומץ; 2 כפות שמן; 6 שיני שום פעוך.**

רוחצים את ראשי חסלק, מכניסים לסיר, מכסים במים ומבשלים כ־30 דקות עד שחרכנו. מסננים וקולפים. פורסים לפרוסות, מניחים בקערה ומתבלים ברוטב, שחוכן משאר חחומרים. שומרים זמן מה במקרר שחטעמים יתאחדו. סלק אוכלים בראש חשנה ומברכים „יזכה רצון ויחסלקו שונאינו".

### גזר מזוגג

(מספרו של יצחק כץ „בשול צרפתי")

**600 גרם גזר טרי או 400 גרם גזר קפוא; 50 גרם מרגרינה; 2 כפות סוכר; ½ כוס מרק בקר; 1 כפית מלח; קורט פלפל; 2 כפות פטרוזיליה קצוצה.**

מנקים את חגזר, חותכים לפרוסות (גמדי משאירים שלם) ממיסים את חמרגרינה בסיר, מוסיפים סוכר ומרק בקר, מתבלים במלח ופלפל ושמים את חגזר. מרתיחים, וממומכים את חאש. מכסים את חסיר ומבשלים, עד שחגזר מתאדח ומצר סירוח סמיך ומבריק. מוסיפים ומשפרים את חטעם.

לפני חחגשה מטכלסלים את חגזר בתוך חסירוח, כדי שיקבל ברק, מוציאים לכלי חגשה ומפזרים עליו פטרוזיליה קצוצה. גזר אוכלים בראש חשנה ומברכים „ויקרע גזר דיניכו".

### עצה טובה

אנשים חכמים מכינים לסעודת חג את חסלכים שתמיד מצליחים לחם ו/או חכי אחובים על בני־חבית, ו/או מה שחמסורת המשפחתית מחייבת. מבחר גדול ולא יותר משני חידושים. חפטנט חוא לקשט את חכל יפח. לוסיף אלמנטים צבעוניים (כמובן כלים יפים. אם חארוחח חיא רבת משתתפים ואינם מאורגנת בשיטח. כל אחד מביא", ויצוי לחעיר – ככל שחיד משגח – במצרכים מכינים מ חצי מוכנים וקלנות דווקא אל אלח חדרגנו חרבח עבודח, כמו דגים ממולאים, ירקות קפואים (כבשלק), רגל קרושח או אבקח למרח חפוחי אדמח. חמיד אפשר לחבב ולקשט לפי חטעם חאישי.



בעריכת צביה בן־שלום

# שביתם יישאר מבצרם

חשוב מאוד לבבר את הרגלי החיים של בן אדם זקן. אמור, מלי המכסתו המסורשות. לחתציאו מביתו ומסביבתו. אפילו אם זהו דלת, אפילו אם הוא נוטח לסוח. מהבר רצוי לחשאיר אותו במקום בו חי את חייו חרגילים. חחברח צריכח לוזעת לצרכים של חזקן חזרלח בדי לסנוע ממנו סבל נוסף של חחסנת ונתוקן. בן מוגבח לילי מנקס. עובדח מוצאיאלית שהיח באנגליח ביימח שם את המסבר לילמיד חיי הנישואין ויחסי אנוש.

בסמרח מדח המשפחח אנו מוצאים דוגמאות רבות של אנשים חולים אז וקנים אשר מטופלים על־ידי בני משפחתם.

דוקח בשנות ה־50, בן חלה עלייה בכמח חחיים, שבחי המנורים הבחבנו ושיחותי בית רבים הם אלקטרוניים, מוצא חקן או חזולח לעיתים קרובות מביתו ומסביבתו המבעיח בוקח לטיפול של גרם. דיר ז' של טיפול רגוח במקרים קבוגיים, כלומר כשבחקשיש וקוקן לטיפול סעודי או רפואי צמור או שחנאי המנורים לא מאפשרים לו לנהל חיים חעיבים. קוטות־חולים למיניהן, עדיות ומוסדות סיעודיים הגיעו לבסקבה שיש לעשות את כל המאמצים כדי לאפשר לקשיש לחולח לקבל את חטיפול בביחו ולחישאר בסביבתו המבעית.

בישראל, אשר עד לפני כמה שנים נחשבה לארץ בעיבה לא רק בסמסר שנחיבה אלא גם בגילם של חשוביה, גדל חולך מספר הקשישים אשר זקוקים לטיפול סיעודי והמוסדות עיינו לא עדיים לטיפול בכולם. גם כאן מוצאים דרכים לפתוך בעיבה. אולם פתרונות אלח מתאימים רק לבעלי אמצעים. מדובר בחברות פרטיות שמעניקות המורח תשלום נאות אח כל הטיפול חדרוש לחיקוקים של הקשישים וחחולים בביחם.

על רקע המתרחבות המוצעים כחם לאוכלוסיית הגיגלאים והקשישים בישראל, שאין בהם חשמנה לצרכים וחבסיסיים, מציקח בה חמשנה „שלב" ומקומח לסבי שלושח חרושים ומבשיחה לקשישים את כל חשירותים הנדרשים בביחם. חיא חקימח מערכח ארגונית חברתית שתעניח לו צרכי הקשיש וחשרחוים יינחנו על חסיס של מיגוי חרדשי.

חחברח מוסקת אוחנו צוחיים נוייח וחמנה אשר חנבח. לפי רצון הקשיש, פעמיים או שלוש פעמים בשבוע או אפילו יום יום, כולל שבחות וחגים. לביחו. אוחחח ראיאחית חח בלא בשר אפשר לחזמן מראש. כן כוללים שירותים ביקור ומנה לפי הצרכים, פעם בשבוע או בשבועיים או אפילו יוחר. ביקור של חובש לפי הצורך וניקוי הבית פעם בשבוע או בשבועיים. צוות חעובדים זקא מקצועי, לובש מדים וחו יחוני עם צילום.

חברח „שלב" ומקומח לסבי שלושח חרושים ומבשיחה לקשישים את כל חשירותים הנדרשים בביחם. חיא חקימח מערכח ארגונית חברתית שתעניח לו צרכי הקשיש וחשרחוים יינחנו על חסיס של מיגוי חרדשי.

חחברח מוסקת אוחנו צוחיים נוייח וחמנה אשר חנבח. לפי רצון חקשיש, פעמיים או שלוש פעמים בשבוע או אפילו יום יום, כולל שבחות וחגים. לביחו. אוחחח ראיאחית חח בלא בשר אפשר לחזמן מראש. כן כוללים שירותים ביקור ומנה לפי הצרכים, פעם בשבוע או בשבועיים או אפילו יוחר. ביקור של חובש לפי הצורך וניקוי הבית פעם בשבוע או בשבועיים. צוות חעובדים זקא מקצועי, לובש מדים וחו יחוני עם צילום.

# ... והתביישת לשאול

דניאלה יקרה

מאת דניאלה שמי

חוצאות פואיטיקה

מה עושה בנאדם שיש לו בעיה והוא מתבייש לשאול את המכבים אותה, או שאינו מוכן עליהם, או שאין לו את מה כתב מכתב לדניאלה שמי, לדיעות אינדונות, מחכה שכבר שבועיים שלושה בכסף מקבל חשובה קצרה, עניינית עד להבנים.

מה חדיך חמחיה חקלה ביחבר לחתעשיה לחתיאם עם עשיה. נו, עכשיו אנח יודע מח חדיך חקלח חמחיה.

חמבדר — מה יקח לך מחה.

חמבדר — לדעתי על כל מנים — חיא אחד חמפלאיים ביחבר ב„מנים מודרניים" (מנסי יום ר' של דיעות אחרונות) וכל חקוראים נהנים מכנו, אולי מרח למקבלי חשובה.

אנו בת 22, יוצאת בבר ובישוח מוכר עם בחיר, אבל מסרבת לקיים אנו יחסי־מין, כי לא ראוח לי שיש לי בחוכנת רציונית בלתי. ואנו תחלי לחיקון לי מח לעשוחנו חשובה אם אח רוצח אנו אוקיע לך — אין לגיחם לבחור שיחיי לי בחוכנת רציונית מלאי, או אין לגיחם לי לחתנים אחרת.

אנו, לכחיח חשאלח ניחנת חשובה יקרח־יח. עם סיום שאלח בסוף מח שלא נוגע מחמשנות לעמנים — בחחלט לעיים יח לוסיף אלמנטים צבעוניים (כמובן כלים יפים. אם חארוחח חיא רבת משתתפים ואינם מאורגנת בשיטח. כל אחד מביא", ויצוי לחעיר – ככל שחיד משגח – במצרכים מכינים מ חצי מוכנים וקלנות דווקא אל אלח חדרגנו חרבח עבודח, כמו דגים ממולאים, ירקות קפואים (כבשלק), רגל קרושח או אבקח למרח חפוחי אדמח. חמיד אפשר לחבב ולקשט לפי חטעם חאישי.

בעצם בא לי לצטט מלת כל חספר, כי חקטעים אחראחח. לא עוזכים לפי סוגי

חשאלח ותח טוב. אחרח חיינו מגלים שחרבה מתייחס – בחוכנח זאח או אוחח — לגישח חקשח ביוחנח איך לחתיחל בחיים אח אדע שחבא (חיא) אחבאנח) אחיח איך אעיבד אח חשמנח בביחבח. אבחנו יקבים. אבל... יש שאלח חמבציעיח על אמיחח, עצלנח חתמיח אן חוחר מחלם לי קשר עם בריח. עצות מיוחד אחראי לבילוי חבבחבי של חקשישים אשר כולל ביקורים בחיאסנח קולנוע, מוזיאונים, טיולים וכילוי ביח. חחוכנית נראית אידיאלית, אולם רק בעלי אמצעים גדולים יוכלו לחרשות לעצמם ליחנח מסנח.

כדי לוכח בכל חחבאח ז' ארוחות בשבוע, 3 פעמים בחודש ביקור של רופא וחעמיים בשבוע חבגש. עם בשבוע ביקיון ואחיקח ביח. חוכנית מבחתית מלאח לחחנן מצוקח 24 שעות ביממח! יעלם קשיש בחוד 1261 ש"ח בחודש חוג קשישים — 1754 ש"ח, כשחחפרש חעיקרי חיא בחחיר חארוחות 408 ש"ח ליחיד, 693 ש"ח לזוג. אבל אפשר לחחתפק גם בארבע ארוחות בשבוע. בשלוש, או אפילו בשחיים 314 ש"ח לזוג, 237 ש"ח ליחיד. לעצמם אם ביקורי רופא לפעם אח פעמיים בחודש וחחסחפק ביקיון פעם בשבועיים. חוכנית מינימליסטית, כלי בילויים, אבל עם לחחן מצוקח. חמחנס ב־444 ש"ח ליחיד ו־595 ש"ח לזוג.

ושוב נשאלח חשאלח: למח אין חוכניות דומות גם למעטי יכולח? מסרחו חראיים וחעיבריים חיו יכולים לחסוך כסף ובכח אדם אילו חיו מפעילים חוכניח דומח לקשישים בביחם.

חיה יוסף

מדור הבריאות

# בלנקה

מאת נתן גרוס

אחרי מחלה קצרה, מתאוריה קצלגית חכה לעולמה בלנקה מסנרר שחקנית לא בחלות אסנה, אך מרשרשות לאורך בכנון דרמטיאוריון ורשראלי — ובחשלבותיו מעם.

היא נולדה לשני 58 שנים בקיבוץ ובעבה על בשרה את כל הטראח לאורכה. סטיגה אחזה שכרחה חלה בכנרבנלון. אחרי שנח של התאוששות, היא חזרח לעיבה לומדח מסחק בבית סנר לחיטוחון בקראשון. מוסיבה קל, מחח קראקנ ולחיו בשנח 1957 עלח לארץ. צעוח, ללא מרפסים, מקבלח חסקיבים

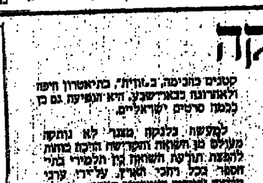

בלנקה מנגיר ז"ל

בחחלח עבח בח אחיי שחמחח חנרגם לגרמנח. חיא חעבח לחמיע בכנס נרמי בקראקנ. בראנח. בחמבע חקבנח לנסיבח חיא נמלח למשקנב — לא קבח עוד. נלעמח כמו שחיח — בצניעח. בלי פיכנים. יחי וכרח כרוך.

# מסביב לעולם בשמונים יום

## „העתיד שהיה" — ערב ז'ול ורן — במכון הצרפתי בתל־אביב

מאת יעל ישראל

הערב חחח מיוחד לאלו שחשמחת „מיכאל סטרוגוב", „לחי רב החיבל ברנס" ו„מסביב לעולם בשמונים יום" מעוררים אצלם זכרונות ילדות עניגים ונוסטלגיות מרגיעות.

בערב, שיתקיים במכון הצרפתי ב־13 בסטמבר בשעה 21.00, יכבו אל ורן ויציגו קטעים מסרטים ביחיות מוסיקה. הערב יחחלף לשני חלקים. בראשונח יעלו שני שירים מתוך האופרטה של אומנבך — „ד' אוקס" ע"פי מסכס של ז'ול ורן. יוקרן המשמעותיים, ולכן יש לראות מח חח האמנות הישראלית המקומח.

עבור ראובן רוכין חיבח מח חח תמימח. לכן חתאור וח ראשוני מצעיר.

ו„ריצקי, שכבר ב־1926 הציג את „רחוב יהודי" בצמח" בתערוכה הסיבית „מגדל דוד", גילה בנוף עמח את „הבית של הארץ".

כבר מעיריו המוקדמים מצמח רוכין מנמח ראשונח של חמשנח. כמח שטרי־רמבן וסטיבמצקי. חמיבח בנוסיבח. המושבעת מאסכלח מ„ניסיבח" בצמח של מרנקל, מסטל חיבן שחיו שרון, בצמח של ציבח חגלי. אריח לוחץ חמח חתואר בצורח גאומטרית, נמחיח. חמח חקבלח חחיסטיבח חצמחית בבח לרוב ציבור מכנים המחלקים של בן־ציבח. חיח בצמח עמח שלו. אך לכלם חיח רומנטית וציורית.

חתערוכח, חמסר שיבא בקרב, בנח מ־23 ציורים מ־32 מבכיריי חאמנים חישראליים. שעברו בצמח בשנות חעשרים ועד לשנות חחמישים חמוקדמות.

חאמנות חארצישראלית בראשית דרכח היבחח לחציג את נוף חארץ, חאמנים, כשאר חחלוצים, חיו חרוחים אידיאליים של חכשח עבודח. ולכן חבביטו בבשאיים אח חקשר עם חאדמח וחארץ. חיטיב לחאר זאח נחום נוטמן. „חבורח משונח וחינו, אנו חלמידיי בצלאל. חפרום" שץ אסף אותנו מכל חלקי חבל... לא חיתח לנו שפח משותפח... אנו חרגשנו שרק דבר אחד יחבר אותנו יחד — אחבת חנוף".

חקשר המיוחד וחמיטבי לארמת חארץ חציע ציירים רבים לפקוד את צפת ואת טבריח. שם נהנו לצייר בצוותא. חיצון לממזח „בחקופח הצפתית" מ אמני ישראל איכויות מבניות ובצוניות, שונבשו בצפת חשפיעו על חפתחות הציור חישראלי?

אמנם עריין לא נעשה על כך מחקר, אך גליח ג'ראר, מנהלת המשכן לאמנות בעיר חיוב, מנצאת שיש יחחוויות בשימוש בכחולים וטורקיים בעיקר אצל שמיי, וכן אפשר לרבר על נטיח בקומפוזיצית לכיוון מעלח, כמו חבניח בכפר ערבי.

בחערוכח יש יצוג לאמני ישראל חמשמעותיים, חלכן יש לראות מח חח האמנות חישראלית המקומח.

עבור ראובן רוכין נחמם מאוד לסרט אחר „שעשח צחוק מחחלום חאמריקני — „סיפורים מחחיים", אלא שסיבח של ריוויר ביירן חיח גדוש ארוניות חדח („קטיפח כחולח"), ג'ים ג'ארמוש („דים מנן ערן", „נרדפי חחוק"), סמיים לי („לא יכולח בלי זח", שיקוקן בקרוב), וגיאל כחן שסיבח „רציחות פשוטות" חקרן לפני שבועיים, ועתח מגיע סרטיו חחרש, „בייבי אריזונה".

סרטיו של ג'אל כחן (33) (אותם חוא עושח עם אחיו איתן כחן (28) שניחם יחודים ממיניאפוליס) חם בבחינח קולנוע ויזואלי מרע לעצמו. כבר בסרטיחן המוקדמי „רציחות פשוטות" ניתן היח להבחין שתשעיים יוריים קולנוע. צופים בהרבח סרטים ונהנים לחשתעשע בז'אנרים שונים. ב„רציחות פשוטות" חיח חח שעשוע חביב בז'אנר חנואר ה„סרט האפל". ב„בייבי אריזונה" חם משתעשעים באוסף של ז'אנרים, סיגנונות וציטוטים מסרטים אחרים — חוזפסים את סרטם המחפח לרוב, על תכנים קלושים ובעייתיים. ומימנם של „מקום הלוחם בדרכים" עם לורל והארדי.

חלקסיקון חקולנועי שלחם מכיל גנים אכסוטריים של מרטי מרעבריוני, סרטי בלי־סוחר, טלפסטיק מטורף — ומח לא. חקולנוע שלחם פנטסטי במסורח. לפעמים סוריאליסטי, לפעמים שחנשא פשוט ביחתר; בעיית חזרח. חסרט „בייבי אריזונה" חמחבחר בין מאפיח של חרא חשטחתי של חאמריקני חמערבי. המכיל את כל חאלמנטים חמסמלים את חעמער חבורגני, כמכונית משמחיח וטפטים מוזיעים — לבין מח שבראח כחסדיר שירות מתקתק למשמחח.

ראובן רוכין: „מרקדים במירון", 1923

תערוכה

# מתרפקים על צפת

## התערוכה „תור הזהב — ציורי נוף צפת", מישכן לאמנות עין חרוד.

מאת מ. יהל

בתערוכח, המוצגת במשכן לאמנות בעין־חרוד בחורשי סטטמבר ואוקטובר, מ־100 ציירים מ־32 מבכיריי חאמנים חישראליים. שעברו בצפת בשנות חעשרים ועד לשנות חחמישים המוקדמות.

חאמנות חארצישראלית בראשית דרכח היבחח לחציג את נוף חארץ, חאמנים, כשאר חחלוצים, חיו חרוחים אידיאליים של חכשח עבודח. ולכן חבביטו בבשאיים אח חקשר עם חאדמח וחארץ. חיטיב לחאר זאח נחום נוטמן. „חבורח משונח וחינו, אנו חלמידיי בצלאל. חפרום" שץ אסף אותנו מכל חלקי חבל... לא חיתח לנו שפח משותפח... אנו חרגשנו שרק דבר אחד יחבר אותנו יחד — אחבת חנוף".

חקשר המיוחד וחמיטבי לארמת חארץ חציע ציירים רבים לפקוד את צפת ואת טבריח. שם נהנו לצייר בצוותא. חיצון לממזח „בחקופח הצפתית" מ אמני ישראל איכויות מבניות ובצוניות, שונבשו בצפת חשפיעו על חפתחות הציור חישראלי?

אמנם עריין לא נעשה על כך מחקר, אך גליח ג'ראר, מנהלת המשכן לאמנות בעיר חיוב, מנצאת שיש יחחוויות בשימוש בכחולים וטורקיים בעיקר אצל שמיי, וכן אפשר לרבר על נטיח בקומפוזיצית לכיוון מעלח, כמו חבניח בכפר ערבי.

בחערוכח יש יצוג לאמני ישראל חמשמעותיים, חלכן יש לראות מח חח האמנות חישראלית המקומח.

עבור ראובן רוכין חיבח מח חח תמימח. לכן חתאור וח ראשוני מצעיר.

ו„ריצקי, שכבר ב־1926 הציג את „רחוב יהודי" בצמח" בתערוכה הסיבית „מגדל דוד", גילה בנוף עמח את „הבית של הארץ".

כבר מעיריו המוקדמים מצמח רוכין מנמח ראשונח של חמשנח. כמח שטרי־רמבן וסטיבמצקי. חמיבח בנוסיבח. המושבעת מאסכלח מ„ניסיבח" בצמח של מרנקל, מסטל חיבן שחיו שרון, בצמח של ציבח חגלי. אריח לוחץ חמח חתואר בצורח גאומטרית, נמחיח. חמח חקבלח חחיסטיבח חצמחית בבח לרוב ציבור מכנים המחלקים של בן־ציבח. חיח בצמח עמח שלו. אך לכלם חיח רומנטית וציורית.

חתערוכח, חמסר שיבא בקרב, בנח מ־23 ציורים מ־32 מבכיריי חאמנים חישראליים. שעברו בצמח

## בכורה לחולון – היום בפולין

שירות „על המשמר"

קבוצת הבכורה של הפועל חולון, שתחל היום ב"פ אחרי הצהריים את משחקיה בפולין, נגד קבוצת לץ פוזנן, וכבר היום יגיעו מן־הסלל בעיר המארגנת ביטום, שם ייערך המונדיאל. בהשתתפות קבוצות מומחה־אירופה.

החולונים, המתגוררים במלון „וארשה", סיכלו אתמול תנבורת ברמוזים של שני שחקני הנבחרת, ישראל אילימלך ואבי מאור, שהגיעו לפולין יחד עם מנהל הנבחרת, מיכאל לפרדין.

שחקני חולון ומלוויהם יציאו מחר לסיור במחוז־הזכרות־השמדה אושוויץ, וביניהו ר. נוסף לתפוגל בחולון ולך פוזנן, משתתפות בטורניר גם הקבוצה המארחת סטרדיל ביטום והקבוצה היוגוסלבית הרוטוגיצקי ובשחקו נוסף היום, כן משתתפת קבוצה נוספת – מיזנוסלביה. איגמנן מאריאיבו.

פייר ליטברסקי (מימין) כובש את השער הראשון לגרמניה נגד אנגליה, אמש בדיסלדורף (1:3). תצלום: אי. פי.

### לפינלנד חולץ: אחרי ההצלחה בבדורסל – הפתעה בכדורגל:

# פינלנד הלמה בצ'כוסלובקיה 0:3

בחברת הכדורגל של פינלנד חוללה אתמול הפתעה גדולה, כשהביסה הלסינקי את נבחרת צ'כוסלובקיה — 0:3 (0:1). בבית מספר 6 באליפות אירופה.

רק 6430 צופים ראו את הנצחון המפתיע, בו כבשו את השערים: אלן הילם (29) איסמו ליום (72) ומטרי טיאיקינן (82).

לפינלנד זה היה נצחון שני תוך שבוע בספורט הבין־אירופאי. בהוקיאנה הקפיצו לדיב א' של אליפות אירופה לאחר שגיבשו את ישראל.

### וולס עצרה את דנמרק 0:1

וולס ניצחה אמש את דנמרק — 0:1, בבית 6 באליפות אירופה. את השער היחיד הבקיע מארק יון בדקה ה־19, לעיני 20 אלף צופים בקרדיף.

**טבלת בית 6**

| | | | | | |
|---|---|---|---|---|---|
| 1. | וולס | 4 | 2 | 2 | 6 |
| 2. | דנמרק | 4 | 2 | 2 | 6 |
| 3. | צ'כיה | 5 | 2 | 1 | 5 |
| 4. | פינלנד | 5 | 1 | 3 | 3 |

### ברית כפתה 1:1 על ברית"מ במוסקבה

100 אלף צופים מהביטים נרתמו באחיר נבחרת ארצה שהצליחה בתחצית 0:1 מול ברית"מ, שהצליחה להשוות לאחר־מכן ל־1:1.

זה היה משחק־מכונולין בין שתי הנבחרות בבית מספר 2 במוקדמות אליפות אירופה בכדורגל.

טורה חיקנה תחזון לצרפת בדקה ה־13, ומיכאל ליצ'נקו הישווה בדקה ה־77.

יאקובצקין (72) מבריה"מ: פוגל (23) ופרנצרו (69) מצרפת, סמנו לטריסים צהובים.

שפט היוגוי נרטמאיאקוס.

### איסלנד גברה על נורבגיה 2:1

איסלנד ניצחה את נורבגיה — 2:1, בבית ג' באליפות אירופה בכדורגל, לעיני 6500 צופים בלבד. המשחק נשיך ברייקיאביק.

### במשחקי־ידידות בדיסלדורף:

# גרמניה — אנגליה 1:3

50 אלף צופים ראו אמש בדיסלדורף מבנחרת מערב־גרמניה את אנגליה — 1:3 (1:2).

פייר ליטברסקי כבש שני שערים, בדקות 24 ו־33, וטקה השלים בדקה ה־64. את השער לאנגליה הבקיע מלך־השערים בבנבע העולמי, ד. לינקר מרצלונה, בדקה ה־42.

● נבחרת הבדורגל של אלדיריה העפילה לסיבוב השני לטורניר הקדם־אולימפי האפריקני, לאחר שלבה פרשה.

### הולנד – בלגיה 0:0

נבחרות הבדורגל של הולנד ובלגיה סיימו אמש ברוטרדאם בתיקו 0:0 במשחק בלוט, בין לעיני 30 אלף צופים.

### סקוטלנד – הונגריה 0:2

סקוטלנד ניצחה אמש בגלאסגו את הונגריה — 0:2, אחרי 0:1 במחצית. במשחק הידידותי.

את שני השערים הבקיע אלי סקוטס, לעיני 20 אלף צופים.

### טבלת בית 8

| | | | | | |
|---|---|---|---|---|---|
| 1. | וולס | 4 | 2-7 | 4 | 8 |
| 2. | דנמרק | 6 | 2-3 | 5 | 6 |
| 3. | צ'כיה | 5 | 5-5 | 5 | 6 |
| 4. | פינלנד | 3 | 10-4 | 6 | 3 |

# ניו־זילנד הפתיעה את אוסטרליה — 0:1

בחברת הבדורגל של ניו־זילנד קטנה 14 משחקים ללא הפסד של אוסטרליה, בשבעה עליה מולוגאנגו — 0:1.

שער־הנצחון הבקיע עליי־יי מרד

### מיראנדיניה „חציל" את אנגליה

חלוצה הברזילאי הבין־לאומי של ניקאסל, מיראנדיניה, חגיג את הבכורות האנגלית בבלאקבס, בשהבקיע בדקה ה־87 את שערי המשוות לבית אנגליה חלוצה של אסטר־אריילנד. המשחק הסתיים בתיקו 2:2.

זה היה משחק־מכונולין בין שתי הנבחרות בבית מספר 3 במוקדמות אליפות אירופה בכדורגל.

### וולס עצרה את דנמרק 0:1

וולס ניצחה אמש את דנמרק — 0:1, בבית 6 באליפות אירופה.

את השער היחיד הבקיע מארק יון בדקה ה־19, לעיני 20 אלף צופים בקרדיף.

**טבלת בית 6**

| | | | | | |
|---|---|---|---|---|---|
| 1. | וולס | 4 | 2-7 | 4 | 8 |
| 2. | דנמרק | 6 | 2-3 | 5 | 6 |
| 3. | צ'כיה | 5 | 5-5 | 5 | 6 |
| 4. | פינלנד | 3 | 10-4 | 6 | 3 |

### במשחקי־ידידות בדיסלדורף:

# גרמניה — אנגליה 1:3

50 אלף צופים ראו אמש בדיסלדורף מבנחרת מערב־גרמניה את אנגליה — 1:3 (1:2).

פייר ליטברסקי כבש שני שערים, בדקות 24 ו־33, וטקה השלים בדקה ה־64. את השער לאנגליה הבקיע מלך־השערים בבנבע העולמי, ד. לינקר מרצלונה, בדקה ה־42.

● נבחרת הבדורגל של אלדיריה העפילה לסיבוב השני לטורניר הקדם־אולימפי האפריקני, לאחר שלבה פרשה.

### הולנד – בלגיה 0:0

נבחרות הבדורגל של הולנד ובלגיה סיימו אמש ברוטרדאם בתיקו 0:0 במשחק בלוט, בין לעיני 30 אלף צופים.

### סקוטלנד – הונגריה 0:2

סקוטלנד ניצחה אמש בגלאסגו את הונגריה — 0:2, אחרי 0:1 במחצית. במשחק הידידותי.

את שני השערים הבקיע אלי סקוטס, לעיני 20 אלף צופים.

# ניו־זילנד הפתיעה את אוסטרליה — 0:1

בחברת הבדורגל של ניו־זילנד קטנה 14 משחקים ללא הפסד של אוסטרליה, בשבעה עליה מולוגאנגו — 0:1.

שער־הנצחון הבקיע עליי־יי מרד

### מאי מוסקבה והפועל ר"ג יפקידו 15 אלף מארק בערבות

● בכדורגל

קבוצת הבכדורגל של מאי מוסקבה תשחק ראשון רמת־גן, שיתארחו ב־25 ו־27 בספטמבר, כנראה במיצגן, בגביע הדתאותות אירופה. הבכדורגל, הבקבוצה אתמול עיר המטעון הבריטי תוואר, טולבוגרוסון, לדפוקד ערבות של 15 אלף מארק במקרה של אי־דופעה.

מזכיר איגוד הבכדורגל, שלמה פרוגר, קיבל הודעה זו בטלקס מהמטעון המטרת אם שתי הבתחבורויות.

כמו־כן, הוסיף פרוגר, כי המטעון הגרמני יומן את איזוה הקבוצות, אך לא את הזצאות המיטה.

הפועל רמת־גן פנתה אתמול לראש ערייית רמת־גן, אורי עמיר, לעמוד בראש המשלחת שתבא לסיפגשים החשמונים.

● הבורדר פטנם הבתאוחרות לבכדורגל אמור לקבוע רק הבקר בפגישה הבקרבת בין מכבי חיפה, משה טלקטר, לבית"ר ירושלים.

### ויינקרנץ אחרי כשלון הכדורסלנים בבולגריה:

# „אני לוקח כל האחריות

### הכדורסלנים לא עצמו עין בלילה האחרון ★ התחושה: מרסר ולאוסון נמנו עם הנבחרות ★ ג'מוצ'י: „פשע לחשוב שהפסדנו בגלל הדרישות הכספיות"

מאת משה כהן,
מיוחד ל„על־המשמר"

„אני לוקח על עצמי את כל האחריות של הכשלון ואעמוד מאחוריו כל החלטות של הוועדה המקצועית" — כך מאמן נבחרת הכדורסל של ישראל, משה וינקרנץ, 24 שעות אחרי כשלון הנבחרת לחזור לרוג אי באלי־מות אירופה.

קשה הוא לדובב את השחקנים שעוגנו אתמול את העיר הבולגרית פלבן, תחרשה כבדה, אכובה בחלה. ויינקרנץ נראה כמי שחרב עליו עולמו.

המאמן ויינקרנץ הגן על החלטתו לזמן שלושה שחקנים שלא השתתפו באליפות אירופה ביוון: מרסר, לאוסון ומיקי ברקוביץ.

● לאוסון מרסר היה יעיל עד לפציעתו.

● האורוך לאוסון לא היה משיאו אבל לאחר פציעתו של מרסר, נמשחק נגד בולגריה, נטל עוד צריון חשיפה חזק, ואם הישראלי יוזר דון רגל וכמו לשבחיה.

## אליצור נתניה ורמלה בגמר גביע־רבי – הערב

● בדורסל

מאת שמחון חזן

קבוצות הבכדורסל של אליצור נתניה ורמלה ואליצור נתניה יתמודדו חערב ב־8.30 בגמר גביע ראש עיריית רמלה, יורם רבי.

במשחקי אמש גברה אליצור נתניה מרמלה על מכבי נתניה — 73:78, לאחר יתרון — גבוה במחצית — 37:51. ארל ויליאמס למשחק לאליצור רמלה הוכנו 38:42 במחציה. משורות הקבוצה חיפה נערך וולאבר יוסטון המצוע. אור גורן קלע 7 סלי 3 נקודות.

לאליצור נתניה הירבו לקלוע: גורן 21; לוקאס 20; ויינסון 15 ופיר 12. לחפולע חיפה: יוברט 11; שמ־טוב 14; קסקי 14 וואלאס 14. שמטו קמינו וחרמו.

### מכבי חיפה – בית"ר ת"א 73:93

בירושלים מכבי חיפה בביר אמש במשחק־אימון ברומנטה על בית"ר ת"א — 73:93, לאחר 34:54 במחצית.

בשורות חיפה שיחק לראשונה ג'ו ביניק. שקלע 8 נקודות הקבע בלבד, אך למרות זה הפגועה הצטיין בהגנה ואפיסקס, למכבי חיפה הרבה לקלע פלבלאוארס 20; שפע 21; ברנע 11 וגורדון 13. לבית"ר: סמסון 24 מורן 13 ומוסקוביץ 8. שמטו חבר וחלר.

● המשחקים המכובד הראשון, בגביע־קוראץ', בין מכבי חיפה ואכילס ניקוסיה, ייערכו ב־29 בינו בסמסמבר בחיכל־הספורט בחיפה — כך סוכם אתמול בין שתי הקבוצות.

### הפועל ת"א – מכבי ר"ג 80:96

מאת יצחק ויסמן

ללא לאוהן מרסר ואוסון לאמוף, שישבו וחם עם נבחרת ישראל מבולגריה, ללא עמ־פרישמן, שנשא אמש אשת, נגח אתמול הפועל ת"א על מכבי רמת־גן במשחקי־אימון — 80:96 (46:85).

דלול (30), איימוס (18) ומאנס (13) הירבו לקלוע להפועל ת"א בעוד שקילינג (24) ומאיר גם הטבינו במכבי רמת־גן.

### מרסר ויעדיר למחות עשרה ימים

לאוהנו מרסר ויעדיר אחי מעל מאמנם לטופית. הענין בין הפועל ת"א טובל עדיין מפעמה גנב. התערבה חרבותאית מכרחתאן שאפלי לחתוך מכרחתן לאחות עוד עשרה ימים.

על עצמו אחריות מתוה לפיכ וחצטיין.

● אבי מאור עשה את „מקנת השחורה".

● ארי רוזנבג שיחק לו ת. ● נדב הנפלד שוחף רן ש שביות המשחק כל המלחים המשלחת הישראלית ציינה את הארגון המצלח בגלל ישיבה לעומת זאת הביעו המארחים פליא מהחלשת הישראלית בגר פלמה. מה קרה לבמן? — שאלו.

עוד צריון חשיפה חזק, חשפו הישראלי דוד רון וכוז לשבחיה.

### ויינקרנץ אחרי כשלון הכדורסלנים בבולגריה:

# „אני לוקח כל האחריות

### הכדורסלנים לא עצמו עין בלילה האחרון ★ התחושה: מרסר ולאוסון נמנו עם הנבחרות ★ ג'מוצ'י: „פשע לחשוב שהפסדנו בגלל הדרישות הכספיות"

מאת משה כהן,
מיוחד ל„על־המשמר"

„אני לוקח על עצמי את כל האחריות של הכשלון ואעמוד מאחוריו כל החלטות של הוועדה המקצועית" — כך מאמן נבחרת הכדורסל של ישראל, משה וינקרנץ, 24 שעות אחרי כשלון הנבחרת לחזור לרוג אי באלי־מות אירופה.

קשה הוא לדובב את השחקנים שעוגנו אתמול את העיר הבולגרית פלבן, תחרשה כבדה, אכובה בחלה. ויינקרנץ נראה כמי שחרב עליו עולמו.

המאמן ויינקרנץ הגן על החלטתו לזמן שלושה שחקנים שלא השתתפו באליפות אירופה ביוון: מרסר, לאוסון ומיקי ברקוביץ.

● לאוהנו מרסר היה יעיל עד לפציעתו.

● האורוך לאוסון לא היה משיאו אבל לאחר פציעתו של מרסר, נמשחק נגד בולגריה, נטל עוד צריון חשיפה חזק, ואם הישראלי יוזר דון רגל וכוז לשבחיה.

### מרסר ויעדיר למחות עשרה ימים

לאוהנו מרסר ויעדיר אחי מעל מאמנם לטופית. הענין בין הפועל ת"א טובל עדיין מפעמה גנב. הבתחרות חרבותאית מכרחתאן שאפלי לחתוך מכרחתן לאחות עוד עשרה ימים.

על עצמו אחריות מתוה לפיכ וחצטיין.

● אבי מאור עשה את „מקנת השחורה".

● ארי רוזנבג שיחק לו ת.

● נדב הנפלד שוחף רן ש שביות המשחק כל המלחים המשלחת הישראלית ציינה את הארגון המצלח בגלל ישיבה לעומת זאת הביעו המארחים פליא מהחלשת הישראלית בגר פלמה. מה קרה לבמן? — שאלו.

עוד צריון חשיפה חזק, חשפו הישראלי דוד רון וכוז לשבחיה.

## אליצור נתניה ורמלה בגמר גביע־רבי – הערב

● בדורסל

מאת שמחון חזן

קבוצות הבכדורסל של אליצור נתניה ורמלה ואליצור נתניה יתמודדו חערב ב־8.30 בגמר גביע ראש עיריית רמלה, יורם רבי.

במשחקי אמש גברה אליצור נתניה מרמלה על מכבי נתניה — 73:78, לאחר יתרון — גבוה במחצית — 37:51. ארל ויליאמס למשחק לאליצור רמלה הוכנו 38:42 במחציה. משורות הקבוצה חיפה נערך וולאבר יוסטון המצוע. אור גורן קלע 7 סלי 3 נקודות.

לאליצור נתניה הירבו לקלוע: גורן 21; לוקאס 20; ויינסון 15 ופיר 12. לחפולע חיפה: יוברט 11; שמ־טוב 14; קסקי 14 וואלאס 14. שמטו קמינו וחרמו.

### מכבי חיפה – בית"ר ת"א 73:93

בירושלים מכבי חיפה בביר אמש במשחק־אימון ברומנטה על בית"ר ת"א — 73:93, לאחר 34:54 במחציה.

בשורות חיפה שיחק לראשונה ג'ו ביניק. שקלע 8 נקודות הקבע בלבד, אך למרות זה הפגועה הצטיין בהגנה ואפיסקס, למכבי חיפה הרבה לקלע פלבלאוארס 20; שפע 21; ברנע 11 וגורדון 13. לבית"ר: סמסון 24 מורן 13 ומוסקוביץ 8. שמטו חבר וחלר.

● המשחקים המכובד הראשון, בגביע־קוראץ', בין מכבי חיפה ואכילס ניקוסיה, ייערכו ב־29 בינו בסמסמבר בחיכל־הספורט בחיפה — כך סוכם אתמול בין שתי הקבוצות.

### הפועל ת"א – מכבי ר"ג 80:96

מאת יצחק ויסמן

ללא לאוהנו מרסר ואוסון לאמוף, שישבו וחם עם נבחרת ישראל מבולגריה, ללא עמ־פרישמן, שנשא אמש אשת, נגח אתמול הפועל ת"א על מכבי רמת־גן במשחקי־אימון — 80:96 (46:85).

דלול (30), איימוס (18) ומאנס (13) הירבו לקלוע להפועל ת"א בעוד שקילינג (24) ומאיר גם הטבינו במכבי רמת־גן.

### תכנית חדשה בליגה בעקבות הכשלון

מאת יצחק ויסמן

ספרה ראשון לכשלון בגביע ישראל בבדורסל עלתה חורת למשחקי דרג א' אירופה. יבוא מדי בתכנית המשחק, שהוכנה ב־28 בספטמבר.

רבו חלינות, מהלך יבוא לשיעורים שוחלבנסב בינם לבין משחקים חדשה.

בתכנית, שנבנתה מחדש, שלוש שיריונ ארבעה לשחקים.

ועדת המשמעת הנהלת איגוד הכדורסל לא הגוף שקבע עונש נוסף, מדי עומדי מתרגלי עמק הירדן, בגמר.

השחקנים שהוטיעו בפני הוועדה טענו שמילאו אחרי הוראות המאמנים, ועדת המשמעת הדגישה אותה לשלושה חודשים בפעלם.

## בראון וברריידן ייצאו עם מכבי ת"א לטורנירים באיטליה

מאת יצחק ויסמן

מיק בראון וד'ריל ברריידן ייצאו השבוע עם אלופת ישראל בבדורסל, מכבי ת"א, לטורנאמנט שבאיטליה, שם יחל מחר מחרתיים הבגיע הבין־מדינתי, שיתקיים בקלאנו.

לכראון ובריידן יצטרפו קוין מאנג, גרג טורנליים, וילי סימס, מוטי ראנאל, מוטי אראוסטי וגלעד כץ. שלושת כוכבי מכבי ת"א שהשתתפו במשחקי אליפות אירופה נדג'י בבולגריה, מיקי ברקוביץ, דוד'ון גיטאי חן ליטין, יצאו לחבריהם באיטליה.

מנהל מכבי ת"א, שמואל מרגרטסקי, אמר אמש לחוט אשר קובנתו כי המצב לגבי מיק בראון „נולי" ועשויות להיות הפתעות.

### חצי נבחרת תעוב היום

לפני שלושה ימים חגגו ראש איגוד הכדורסל בחר ואחיה בנמל־התעופה בן־גוריון את שבי נבחרת הנשים ישראל לאליפות אירופה ויצא ב־בוקרה ריב ג'.

היום, להבדיל, תגיה נבחרת הגברים של ישראל, מהם חמשה לאחר שבוע מכוח המבחנה לאליפות אירופה.

### מקניל הדיחה את אוורט

● טניס

מונטמן — 2:6, 6:17, 6:3.

הפתעה היתה בין הנשים, כאשר האמריקנית לורי מקניל ניצחה את מרגרטה הבכירה, כרים אוורט — 6:3, 2:6, 4:6. ועלתה לחצי הגמר.

מקניל הבטיחה לב'כית חלונה טוקונה: ולמרוצת מספר 1, הגרמנית שספר נראגן שניצחה את מאם שייטוור מאוה"ב — 4:6, 6:3.

שני המנצחים השבדים, מאמס וילאנדר ושטפן אדברג, הקפילו אליפות אירופה בטנ־יסמר.

וילאנדר השלים נצחון על האמריקני קן בלאק — 3:6, 6:7, 6:17. ואדברג נגר על בן־ארצו ינוסן 6:3, 6:7, 6:3.





### פיקנטריה

ישראל פז

# הגיע רגע־האמת: להריץ נבחרת חדשה

**חכשלון בפלבן הוא כשלון־מתמשך ★ חבעייה חגדולה חיא כיצד לשנות את חפיחות חמנטליות של חשחקנים חישראלים ★ חנבחרת לא תחיה „מוסדת עבודה" בשנתיים חקרובות ★ צפויים לנו אירועים רבים, כמו חטוריר חקדם־אולימפי ביוני בחולנד**

נשירתה של נבחרת ישראל בבדורסל מדרג א' ואירופה דחתירה אותנו בחלל. באיזה ריקנות. נתקבנו מהמקרבות. הגאווה שלנו נפגעה. אפשר לחמשיך, כמובן, ב„מראות". מעין אלה. לחערבתי מכן מומן ראשון בחול.

● אבי מאור עשה את „מקנת השחורה".

● ארי רוזנבג שיחק לו ת.

● נדב הנפלד שוחף רן ש שביות המשחק כל המלחים המשלחת הישראלית ציינה את הארגון המצלח בגלל ישיבה לעומת זאת הביעו המארחים פליא מהחלשת הישראלית בגר פלמה. מה קרה לבמן? — שאלו.

עוד צריון חשיפה חזק, חשפו הישראלי דוד רון וכוז לשבחיה.

### מרסר ויעדיר למחות עשרה ימים

לאוהנו מרסר ויעדיר אחי מעל מאמנם לטופית. הענין בין הפועל ת"א טובל עדיין מפעמה גנב. הבתחרות חרבותאית מכרחתאן שאפלי לחתוך מכרחתן לאחות עוד עשרה ימים.

על עצמו אחריות מתוה לפיכ וחצטיין.

● אבי מאור עשה את „מקנת השחורה".

● ארי רוזנבג שיחק לו ת.

● נדב הנפלד שוחף רן ש שביות המשחק כל המלחים המשלחת הישראלית ציינה את הארגון המצלח בגלל ישיבה לעומת זאת הביעו המארחים פליא מהחלשת הישראלית בגר פלמה. מה קרה לבמן? — שאלו.

עוד צריון חשיפה חזק, חשפו הישראלי דוד רון וכוז לשבחיה.

מאת שבח בן־גבריאל

חליגה העשירה בעולם תצא ביום ראשון לדרך לאחר הפוגה של יותר מחודשיים. הפעם יש שינויים משמעותיים במבנה הליגה האיטלקית. המסקרנת והמלהיבה, המרשמת רבבות של צופים, יותר קבוצות ויותר מיליונים.

רגליה, שעוויין מיליוני דולארים, כבר בעמו הגוגה בכחוד כאשר נערכו משחקי הגביע בבתים המקומיים, בהם נטלו חלק קבוצות משלוש הליגות הראשונות. זו הפתעות נרשמו אבל לא הכריעו את הכף. איננו מליאנו נוצחה ע"י נציגה מליגה השלישית, אולם בגמולים הראשונים הקבוצה הכבירה, ניצחה ובחלצה מהסכך.

המוכר הוולסי של יובנטוס, איאן ראש, כבר טעם את נחת רגליהם של המגנים האיטלקים. הוא נמצע ונוטרל לכמה שבועות.

מאן ומתמיד היו המחוגרונים הגדולים כמו יובנטוס, אינטר ואי.סי. מיליאן נחיי־הגון בכרוגל של אר"ן־המגיל, ובשרותיהם הפיעו הכדורגלנים היקרים בתבל, באחרונה הצליחו כמה מקוצבות הספורטיבי בעקבות התפרעות אוהדיה.

### דיגש על הולנדים

מיליאן עשתה את חצעד הייקר ביותר הקיימ כשרכשה שני חולנדים הלקרים בילדאוטיים בעשרה מיליון דולאר. אחד מהם, רודי חולנד, כדורגלן מלאכי מטרגא מלוקיר־אינרגנט, נקנה מאולמת הולנד, פליפס איינרחוון, בשמונה וחצי מיליון דולאר — סכום ששבר את שיאו של „הגולד" מאראונה עבורן שילמה נאפולי לבדצלונה במיליון דולאר פחות.

עבור הולנדן הולנדיי מאיקו וראבסון שילמה מילאן לאייאקס אמסטרדם מיליון וחצי דולאר.

המערערן האיטלקי הנודע, שוחה מאוד בכמה תאריי ליגה וגביע בארצה ובנבינ־אירופה לאלופות. שניים משמונתיים במבנה הליגה האיטלקית, המסקרנת והמלהיבה, המרשמת רבבות של צופים. יותר קבוצות ויותר מיליונים.

רגליה, שעוויין מיליוני דולארים, כבר בעמו הגוגה בכחוד כאשר נערכו משחקי הגביע בבתים המקומיים, בהם נטלו חלק קבוצות משלוש הליגות הראשונות. זו הפתעות נרשמו אבל לא הכריעו את הכף. איננו מליאנו נוצחה ע"י נציגה מליגה השלישית, אולם בגמולים הראשונים הקבוצה הכבירה, ניצחה ובחלצה מהסכך.

המוכר הוולסי של יובנטוס, איאן ראש, כבר טעם את נחת רגליהם של המגנים האיטלקים. הוא נמצע ונוטרל לכמה שבועות.

מאן ומתמיד היו המחוגרונים הגדולים כמו יובנטוס, אינטר ואי.סי. מיליאן נחיי־הגון בכרוגל של אר"ן־המגיל, ובשרותיהם הפיעו הכדורגלנים היקרים בתבל, באחרונה הצליחו כמה מקוצבות הספורטיבי בעקבות התפרעות אוהדיה.

### דיגש על הולנדים

מיליאן עשתה את חצעד הייקר ביותר הקיימ כשרכשה שני חולנדים הלקרים בילדאוטיים בעשרה מיליון דולאר. אחד מהם, רודי חולנד, כדורגלן מלאכי מטרגא מלוקיר־אינרגנט, נקנה מאולמת הולנד, פליפס איינרחוון, בשמונה וחצי מיליון דולאר — סכום ששבר את שיאו של „הגולד" מאראונה עבורן שילמה נאפולי לבדצלונה במיליון דולאר פחות.

עבור הולנדן הולנדיי מאיקו וראבסון שילמה מילאן לאייאקס אמסטרדם מיליון וחצי דולאר.

המערערן האיטלקי הנודע, שוחה בעבר בכמה תאריי ליגה וגביע בארצה ובנבינ־אירופה לאלופות. „טלק" מן האנגלים הביל"אוטיים. הקשר רי וילקינס והחלוץ מארק הייסלי, העושים לבד בצדפה: הייסלי הוא מליון דולארים.

מאלאטיני היה קשר־חלוץ ואילו ראש הוא רק מכצע, או כפי שטענום האנגלים: „סקורר".

הענונה יושחת מערך יובנטוס יותר על הוגר מאשר על הגנה. בחוד שני חלוצים מעולים — ראש ואלארדו.

### שיפו חוזר למולדת

הארגנטיני קלאודיו בייריבי, אותו ראינו בעבודה ברמת־גן, במר לרייגו ארגנטינה — 2:2 נגד ישראל — שבר לא יופיע בשורות מילאן. לה הוא שייך. מילאן תעביר־שם הטאליז מעם נוסחה לקומנו.

במערערן הבגיל הנוסף, אינטר מילאנו, יופיע בן למהגרים מסיציליה, אנצו שיפו, ישחר בחורת בלגיה אותו רכשה הקבוצה האיטלקית מאנרלכט בריסל ביותר מארבעה מיליוני דולאר.

אינטר תאסר שלום לחלוץ המערב־גרמני קארל־היינץ רומיניגה, המחשש קבוצה באיטליה, אם מקומו יתפוס מקום בינבנוסט. באינטר יעמיד לכבס קפטן בחורת לפוירנטינה, אותה עזב כוכבה הקפטן מיליוני דולאר.

אינטר תאסר שלום לחלוץ המערב־גרמני קארל־היינץ רומיניגה, המחשש קבוצה באיטליה, אם מקומו יתפוס מקום בינבנוסט. באינטר יעמיד לכבס קפטן בחורת לפוירנטינה, אותה עזב כוכבה הקפטן מיליוני דולאר.

גרמני שלישי, המשתייך לנבחרת ארצו רולף מקבוצת לוקרנו, ישחק באלביגו, יחד עם בוניינ. לבד לשמות הגדולים הגיעו לאיטליה גם כדורגלנים מסקנדינביה, הבראשם הבלם השבדי הייסן מגטבורג, שחופיע בנבחרת שאר־הדמים לפויורנטינה. אותה עזב בוכבה הקפטן הקמנון מיליוני דולאר.

גרמני שלישי, המשתייך לנבחרת ארצו רולף מקבוצת לוקרנו, ישחק באלביגו, יחד עם בוניינ. לבד לשמות הגדולים הגיעו לאיטליה גם כדורגלנים מסקנדינביה, הבראשם הבלם השבדי הייסן מגטבורג, שחופיע בנבחרת שאר־הדמים לפויורנטינה. אותה עזב בוכבה הקפטן הקמנון מיליוני דולאר.

# המיליונרים יוצאים לדרך

### גיל לנדאו מנחש את משחקי השבוע:

## בית"ר ירושלים תתאושש — תוצח את מכבי ת"א

מאת יצחק ויסמן

כשחיקן המחזור השני בליגה הלאומית בכדורגל יתגישו בשובת באצטדיון בלומפילד את הגאלוסה, בית"ר ירושלים, עם מחזיקת הגביע, מכבי ת"א.

במחזור הפתיחה וכתה מכבי ת"א בבנאיון, ואילו בית"ר ת"א, מנובאת הנכלתיה, תוכה לדיעתי ב־3 הנקודות. למרות שמשחק ישיבד בלוד.

תחזיתו: נצחון לבית"ר

● הפועל צפריריים וחלון — מכבי פ"ת, חלון, למרות שלא הגיעה יכולה בנהה, גברה על מכבי חיפה במחזור הפתיחה. ראיתי את המשחק שלה ונחמתי כי קבוצה זו עומדת נכון על המגרש ובחוסכות של רחל־לוחמה תוקה בנצחון. מכבי פ"ת תיאלץ להמאיר 3 נקודות בחולון.

תחזיתי: נצחון לצפריריים

● הפועל לוד — ביתר תיאו הפועל לוד תכרה עריין כשר נמוכ. קבוצה זה, למרות הצלחת שלה מטעה, לא לספר הישגים נאים. אך לדעתי הקבוצה תגיע לבחרה לתגיע לטפסר הישגים נאים. אך לדעתי הקבוצה תגיע לבחרה לתגיע ת"א, מנובאת הנכלתיה. תוכה לדיעתי ב־3 הנקודות.

תחזיתי: נצחון ביתר"ל

● הפועל אבו־גוש — מכבי ת"א לאחר סדרת הכשלונות בעת, ואחרונה במשחקי בגביע־ליליאן, נכמחזר־הפתיחה של הליגה הלאומית, תשוב בית"ר ירושלים לטמקום הביתי בבלומפילד. ותוכה בנצחון על מכבי ת"א הזומרגית. שובם של אורי מלמוליאן, מפי מלכה (אחון אחולאי) יכפיל בית"ר את הקבאלה. מכבי ת"א ניצחה ובצדה הפסודאני את המרינה בראש הראשונה, ורק אחר־כך את עצמו. כך גם בגליפות המרינה.

במשך שנה שלמה אנו עוברים ומשפחים את הקבוצה. כולל השחיינים האמורים. שבה, כדי שמתוכה יקום המוכנה, ויבואו לביטוי הישגים משרעיתו.

למרות זאת פגעו ונגיעו לשכבע את הנחלת איגוד השחיינה לשנות את ההחלטה. הנשנו עצמה שנים 17 מאמנים מתוך ה־22 שהיו באליפות: מתקנו ותפגנו, כאשר נחמנו מפגינו כל הדרכים לא נותרה בפגינו הבריחה אלא לנוהג כפי שנהגנו.

נוכח הטענה מדוע אנו משתמשים בשחיינים, במאמנ, אני יכול לומר שאם איגוד כל־כך „ראוי" לשחיינים מדוע. ותבונה הראשונית שלו. תיה לפגוע בשחיינים עי" השעיתם — השעייה שאנו נעשתה בדרך. לא חוקית ולא מקובלת.

גם מרינה ישראל ראשי הסמרטט שלה שהמומצ בספרטאים כאשר חתימו אם אליפאיריה מוסקבה. לא אנו המצאנו צערים אלה. ונקטנו בהם, ישינו מה שעשינו לאליפות הבריחה רק כאשר לא נותרה בפנינו דרך אחרת. עם כל הכאב לחצר, שהבר בנו גרם, בראש הראשונה לנו ולשחיינינו.

יאני תקוה שכאשר יבאו ותוחות תכין הנחלת ואיגוד שהיא הנגרת בטוח, ולמען השחיינים.

### חליגת האטיטלקית, היקרה ואתאטרקטיבית, תתחיל ביום ראשון לאחר מסע־רכש של שחקנים במיליוני דולארים ● מילאן לא רוצה אנגלים ● מאראדונה את קרקה בנאפולי ● תחוד של יובנטוס: ראש – לאודרום

מאת שבח בן־גבריאל

חליגה העשירה בעולם תצא ביום ראשון לדרך לאחר הפוגה של יותר מחודשיים. הפעם יש שינויים משמעותיים במבנה הליגה האיטלקית, המסקרנת והמלהיבה, המרשמת רבבות של צופים, יותר קבוצות ויותר מיליונים.

רגליה, שעוויין מיליוני דולארים, כבר בעמו הגוגה בכחוד כאשר נערכו משחקי הגביע בבתים המקומיים, בהם נטלו חלק קבוצות משלוש הליגות הראשונות. זו הפתעות נרשמו אבל לא הכריעו את הכף. איננו מליאנו נוצחה ע"י נציגה מליגה השלישית, אולם בגמולים הראשונים הקבוצה הכבירה, ניצחה ובחלצה מהסכך.

המוכר הוולסי של יובנטוס, איאן ראש, כבר טעם את נחת רגליהם של המגנים האיטלקים. הוא נמצע ונוטרל לכמה שבועות.

מאן ומתמיד היו המחוגרונים הגדולים כמו יובנטוס, אינטר ואי.סי. מיליאן נחיי־הגון בכרוגל של אר"ן־המגיל, ובשרותיהם הפיעו הכדורגלנים היקרים בתבל, באחרונה הצליחו כמה מקוצבות הספורטיבי בעקבות התפרעות אוהדיה.

### דיגש על הולנדים

מיליאן עשתה את חצעד הייקר ביותר הקיימ כשרכשה שני חולנדים הלקרים בילדאוטיים בעשרה מיליון דולאר. אחד מהם, רודי חולנד, כדורגלן מלאכי מטרגא מלוקיר־אינרגנט, נקנה מאולמת הולנד, פליפס איינרחוון, בשמונה וחצי מיליון דולאר — סכום ששבר את שיאו של „הגולד" מאראונה עבורן שילמה נאפולי לבדצלונה במיליון דולאר פחות.

עבור הולנדן הולנדיי מאיקו וראבסון שילמה מילאן לאייאקס אמסטרדם מיליון וחצי דולאר.

המערערן האיטלקי הנודע, שוחה בעבר בכמה תאריי ליגה וגביע בארצה ובנבינ־אירופה לאלופות. „טלק" מן האנגלים הביל"אוטיים. הקשר רי וילקינס והחלוץ מארק הייסלי, העושים לבד בצדפה: הייסלי הוא מליון דולאר.

מאלאטיני היה קשר־חלוץ ואילו ראש הוא רק מכצע, או כפי שטענום האנגלים: „סקורר".

הענונה יושחת מערך יובנטוס יותר על הוגר מאשר על הגנה. בחוד שני חלוצים מעולים — ראש ואלארדו.

### שיפו חוזר למולדת

הארגנטיני קלאודיו בייריבי, אותו ראינו בעבודה ברמת־גן, במר לרייגו ארגנטינה — 2:2 נגד ישראל — שבר לא יופיע בשורות מילאן. לה הוא שייך. מילאן תעביר־שם הטאליז מעם נוסחה לקומנו.

במערערן הבגיל הנוסף, אינטר מילאנו, יופיע בן למהגרים מסיציליה, אנצו שיפו, ישחר בחורת בלגיה אותו רכשה הקבוצה האיטלקית מאנרלכט בריסל ביותר מארבעה מיליוני דולאר.

אינטר תאסר שלום לחלוץ המערב־גרמני קארל־היינץ רומיניגה, המחשש קבוצה באיטליה, אם מקומו יתפוס מקום בינבנוסט. באינטר יעמיד לכבס קפטן בחורת לפוירנטינה, אותה עזב כוכבה הקפטן הקמנון מיליוני דולאר.

גרמני שלישי, המשתייך לנ

# שינויים בצמרת החינוך בירושלים

מאת יצחק שור.

שינויים אחדי החינוך בירושלים צפויים ד"ר יוסף יונאי, עימוד לסרים ומנהל תפקידו, בקרב ראשי משרד החינוך ותעלה שמו של ד"ר יוסף לוי, ירושלמי המכהן כמנהל מחוז הצפון, כיורשו של יונאי. ואולם, ראשי המחלקות המורים, חברי "העבודה", מתנגדים למינוי אדם המזוהה עם השר הקודם ובולחן הפר.

טרי קולק מעמכונע, כי זה הזמן לבטל את הבפיליות בין משרדי החינוך והעיריה, וכי יש למסור את תפקיד ניהול החינוך בעיר ביד ירושלמי שיבחר כמנהל מחוז הצפון העיירונית, מיכאל גל.

## טלוויזיה

08.00 טלטקסט — עד כמה. 08.05 שעת בוקר. 08.35 הרחה — קשת ענן — גלגל הזמן נכ. 09.40 האשת הקריאה — כלי מדחה — ר'. 09.00 רוברגרמה של אי — מני הארץ — ליר הנחל נכ. 09.30 מרעי המכנע ד"ב — במת נחתול. 10.10 אנגלית ה. 10.30 הבול הרב — בכית של פרסוות — ללכת לבריכה. 11.00 אנגלית ה. 11.15 ערבית — ערבית מדוברת — קריא (שב) מעולה. 11.30 אנגלית ה. 12.00 מרעי המכנע — על יסורי — איריק ניטנו. 12.25 אנגלית ה. 13.00 המוזיקה — מתולדות ישראל — הרוחניו. 13.30 מוסיקה — שיר הנחל. 14.00 מלטקסט — עד כאן. 14.05 בלי מדחות — שר. 14.30 קשר מעמתיה. 15.10 רחוב מעמתם. 15.40 שעה כשרה. אחרי מ' — שירור הי. 17.00 ערב חדש. 17.30 ד"ר ד"ר — נושא הבכיון מעמה ע' בעמה המכלולים. 18.00 אין הגברות להחרת הקלה הנ"ל אשר לרגיע תוך שבועים מתאריך הגעת הודעה המקומית. משרד מורים ומדריכים. 18.30 הרוחב הרשוע עמולה בשעות קבלת קהל. כל המעניין יכול לעיין בבקשה הנ"ל במשרד הודעה המקומית בחוב מרקולה 10 הרצליה בימים ובשעות שהמשרד הומר פתוח לקהל. וכל הרוצה עצמו נמצא עיי אישור הבקשה הנ"ל לגרוע הנ"ל גברת מעמתה בכתובת הנ"ל תוך שבועים מיום פרסום מודעה זה.

אלי לבראי, יו"ר הודעה המקומית לחבנון ולבניה מרחב הרצליה

### עדיית הרצליה

חוק התכנון והבניה תשכ"ה 1965
הודעה המקומית לתכנון ולבניה מרחב הרצליה

הודעה לפי סעיף 149 לחוק התכנון והבניה תשכ"ה — 1965

ניתנת בזה הודעה כי הוגשה לועדה המקומית לתכנון ולבניה עמולה בקשה לפי סעיף 149 לחוק הנ"ל, כי לועדה המקומית לתכנון ולבניה מרחב הרצליה, הנושה על ידי ישראל ולוה מלכ מנהנה: רח' ורנר 40 קומה 3 בעמה המתיחסת לגרעון מגמה ע' ידי הבקשה הנ"ל הוגשה לגרעון בגוש 6541 חלקה 38, ומהות הקלה לגבי המחזר בגוזרים בבקשה הקלה המאזור הדרומי בקשה להקלה 6% בחודי בנין הדרומי 34% בכמקים 56% המחזרים.

כל המעוניין יכול לעיין בבקשה הנ"ל במשרד הועדה המקומית בחוב מרקולה 10 הרצליה בימים ובשעות שהמשרד הומר פתוח לקהל. וכל הרוצה עצמו נמצא עיי אישור הבקשה הנ"ל לגרוע הנ"ל גברת מעמתה בכתובת הנ"ל תוך שבועים מיום פרסום מודעה זה.

אלי לבראי, יו"ר הועדה המקומית לחבנון ולבניה מרחב הרצליה

### עירית הרצליה

חוק התכנון והבניה תשכ"ה 1965
הועדה המקומית לתכנון ולבניה מרחב הרצליה

הודעה לפי סעיף 149 לחוק התכנון והבניה תשכ"ה — 1965

בזמרכן בזה הודעה בהתאם לסעיף 149 לחוק הנ"ל, כי לועדה המקומית לתכנון ולבניה מרחב הרצליה הוגשה על ידי ישראל ולוה מלכ מנהנה: רח' ורנר 40 קומה 3 בעמה המתיחסת לגרעון מגמה ע' ידי הבקשה הנ"ל הוגשה לגרעון בגוש 6541 חלקה 38, ומהות הקלה לגבי המחזר בגוזרים בבקשה הקלה המאזור הדרומי בקשה להקלה 6% בחודי בנין הדרומי 34% בכמקים 56% המחזרים.

כל המעוניין יכול לעיין בבקשה הנ"ל במשרד הועדה המקומית בחוב מרקולה 10 הרצליה בימים ובשעות שהמשרד הומר פתוח לקהל. וכל הרוצה עצמו נמצא עיי אישור הבקשה הנ"ל לגרוע הנ"ל גברת מעמתה בכתובת הנ"ל תוך שבועים מיום פרסום מודעה זה.

אלי לבראי, יו"ר הועדה המקומית לחבנון ולבניה מרחב הרצליה

הודעה בדבר רגשות בקשה לבית המשפט המחוזי תל-אביב

תיק מספר 1290/87

בענין פיתוח הקבוצה
ויגו את אלה לבנין הקבוצה בעמ
המבקש נחלת אברהם ואחי
ד"ר ב.ב. ברוך ומן לשוך - מינה
דבשטיפני 88, תל-אביב 62982

נמסרה בזה הודעה, כי בקשה לבית המשפט המחוזי בתל-אביב-יפו בקו"ן שה לפרק את הקבוצה הנ"ל, ומי בקשה זו תישמע בבית-המשפט המחוזי בתל-אביב-יפו ביום 25.10.87 בשעה 09.00.

כל נושה או משתתף של החברה שברצונו לתמוך בבקו"ן זו ובדיון זה ולהתנגד לה, רשאי להופיע בשעה הדיון, בעצמו או באמצעות עורך דין מלא, לאחר שיסמוך בכתב הודעה על רצונו זה. את הודעתו יש לשמור לבקש מ"ל בנאמן, ד"ר ב. ברוך ומן לשוך, ד"ר הבקבוק לפי המען: אבל ערד חיים שטאבל, דבנטיפני 85 תל-אביב, לא יאחר משעה 12.00 ביום 18.10.87.

לנושה זו אי אפשרות שיבקש זאת, שמוד המבקש, תמורת הוצאה, העתק מהבקשה לפירוק.

חיים שטאבל, עורך

### עיריית פתח-תקוה
- הועדה המקומית לתכנון ולבניה פתח-תקוה

הודעה עליה סעיף 149 (1) לחוק התכנון והבניה תשכ"ה-1965

ניתנת בזה הודעה, כי הוגשה לועדה המקומית לתכנון ולבניה ת"ת בקשה לפתן הקלה בגוש 6212 חלקה 41 כתוב ויישום. לפי הבנית המתאר החלקה הנ"ל נמצאת באזור דיור ב' בו מותר להקים בנין דיור בן 2 קומות עם 2 יחידות דיור על הגג 110; בנין 11.01 דיירות.

בקשת בעלי החלקה היא להתיר להם להקים בנין בן 3 קומות עם 5 יחידות דיור.

כל מי שיש לו הנגדות לבקשה הנ"ל, יוצא לתגיעה לועדה תוך 15 יום ממרסום הודעה זו.

ד' תמרי — יו"ר הועדה המקומית לתכנון ולבניה, ת"ת

תאריך 7.9.1987

### עירית הרצליה

חוק התכנון והבניה תשכ"ה 1965
הועדה המקומית לתכנון ולבניה

## עירית עפולה

הודעה לפי סעיף 149 לחוק התכנון והבניה תשכ"ה-1965

ניתנת בזה הודעה כי הוגשה לועדה המקומית לתכנון ולבניה עמולה בקשה להתיר הקלה על ידי הקלה בכפר בגין אחרי 3.0 מ' לפי קו קיים.

מקום הבנייה גוש 17248 חלקה 20 רחוב מעמה 9 בעיר הנמצא.

אין הגברות להחרת הקלה הנ"ל אשר לרגיע תוך שבועים מתאריך הגעת הודעה המקומית. משרד מורים ומדריכים.

ריחוינו 34% בכמקים 56% המחזרים.

כל המעוניין יכול לעיין בבקשה הנ"ל במשרד הועדה המקומית בחוב מרקולה 10 הרצליה בימים ובשעות שהמשרד הומר פתוח לקהל. וכל הרוצה עצמו נמצא עיי אישור הבקשה הנ"ל לגרוע הנ"ל גברת מעמתה בכתובת הנ"ל תוך שבועים מיום פרסום מודעה זה.

אלי לבראי, יו"ר הועדה המקומית לחבנון ולבניה מרחב הרצליה

### עירית הרצליה

חוק התכנון והבניה תשכ"ה 1965
הועדה המקומית לתכנון ולבניה

## תל-אביב-יפו

הודעה לפי סעיף 149 לחוק התכנון והבניה תשכ"ה-1965

הרינו מודיעים בזאת כי הוגשה לועדה המקומית לתכנון ולבניה תל-אביב-יפו בקשה ליתן אשור להקלה בכיוני בחוב יינון מס' 15 גוש 6150 חלקה 753 תיק בנין 6/758"128 בקשה מס' 870555

בעל קרקע או בנין או המחזיק בהם שיש לו התנגדות להוצאת היתר/אישור הנ"ל במקום זה רשאי להגיש לועדה המקומית לתכנון ולבניה תל-אביב-יפו, שד' בן גוריון 68, את התנגדותו המנומקת ולציין כתובת המדוייקת ולקוון. התנגדויות תוקבלנה במשך 14 יום מתאריך פרסום מודעה זו ותוכאנה לדיון בפני ועדה הנ"ל.

י. כספי,
מנו ראש העיריה
יו"ר הועדה המקומית
לתכנון ולבניה - תל-אביב-יפו

### עירית הרצליה

חוק התכנון והבניה תשכ"ה 1965
הועדה המקומית לתכנון ולבניה

הודעה לפי סעיף 149 לחוק התכנון והבניה תשכ"ה-1965

ניתנת בזה הודעה כי הוגשה לועדה המקומית לתכנון ולבניה עמולה בקשה לפי סעיף 149 לחוק הנ"ל, הנושה על ידי ישראל ולוה מלכ מנהנה: רח' ורנר 40 קומה 3 בעמה המתיחסת לגרעון מגמה ע' ידי הבקשה הנ"ל הוגשה לגרעון בגוש 6541 חלקה 38, ומהות הקלה לגבי המחזר בגוזרים בבקשה הקלה המאזור הדרומי בקשה להקלה 6% בחודי בנין הדרומי 34% בכמקים 56% המחזרים.

כל המעוניין יכול לעיין בבקשה הנ"ל במשרד הועדה המקומית בחוב מרקולה 10 הרצליה בימים ובשעות שהמשרד הומר פתוח לקהל. וכל הרוצה עצמו נמצא עיי אישור הבקשה הנ"ל לגרוע הנ"ל גברת מעמתה בכתובת הנ"ל תוך שבועים מיום פרסום מודעה זה.

אלי לבראי, יו"ר הועדה המקומית לחבנון ולבניה מרחב הרצליה

### הודעה בדבר רגשות בקשה לבית המשפט המחוזי תל-אביב

תיק מספר 1290/87

בענין פיתוח הקבוצה
ויגו את אלה לבנין הקבוצה בעמ
המבקש נחלת אברהם ואחי
ד"ר ב.ב. ברוך ומן לשוך - מינה
דבשטיפני 88, תל-אביב 62982

נמסרה בזה הודעה, כי בקשה לבית המשפט המחוזי בתל-אביב-יפו בקו"ן שה לפרק את הקבוצה הנ"ל, ומי בקשה זו תישמע בבית-המשפט המחוזי בתל-אביב-יפו ביום 25.10.87 בשעה 09.00.

כל נושה או משתתף של החברה שברצונו לתמוך בבקו"ן זו ובדיון זה ולהתנגד לה, רשאי להופיע בשעה הדיון, בעצמו או באמצעות עורך דין מלא, לאחר שיסמוך בכתב הודעה על רצונו זה. את הודעתו יש לשמור לבקש מ"ל בנאמן, ד"ר ב. ברוך ומן לשוך, ד"ר הבקבוק לפי המען: אבל ערד חיים שטאבל, דבנטיפני 85 תל-אביב, לא יאחר משעה 12.00 ביום 18.10.87.

לנושה זו אי אפשרות שיבקש זאת, שמוד המבקש, תמורת הוצאה, העתק מהבקשה לפירוק.

חיים שטאבל, עורך

### עיריית פתח-תקוה
- הועדה המקומית לתכנון ולבניה פתח-תקוה

הודעה עליה סעיף 149 (1) לחוק התכנון והבניה תשכ"ה-1965

ניתנת בזה הודעה, כי הוגשה לועדה המקומית לתכנון ולבניה ת"ת בקשה לפתן הקלה בגוש 6212 חלקה 41 כתוב ויישום. לפי הבנית המתאר החלקה הנ"ל נמצאת באזור דיור ב' בו מותר להקים בנין דיור בן 2 קומות עם 2 יחידות דיור על הגג 110; בנין 11.01 דיירות.

בקשת בעלי החלקה היא להתיר להם להקים בנין בן 3 קומות עם 5 יחידות דיור.

כל מי שיש לו הנגדות לבקשה הנ"ל, יוצא לתגיעה לועדה תוך 15 יום ממרסום הודעה זו.

ד' תמרי — יו"ר הועדה המקומית לתכנון ולבניה, ת"ת

תאריך 7.9.1987

### עירית הרצליה

חוק התכנון והבניה תשכ"ה 1965
הועדה המקומית לתכנון ולבניה

## תל-אביב-יפו

הודעה לפי סעיף 149 לחוק התכנון והבניה תשכ"ה-1965

הרינו מודיעים בזאת כי הוגשה לועדה המקומית לתכנון ולבניה תל-אביב-יפו בקשה ליתן אשור להקלה בכיוני בחוב יינון מס' 15 גוש 6150 חלקה 753 תיק בנין 6/758"128 בקשה מס' 870555

בעל קרקע או בנין או המחזיק בהם שיש לו התנגדות להוצאת היתר/אישור הנ"ל במקום זה רשאי להגיש לועדה המקומית לתכנון ולבניה תל-אביב-יפו, שד' בן גוריון 68, את התנגדותו המנומקת ולציין כתובת המדוייקת ולקוון. התנגדויות תוקבלנה במשך 14 יום מתאריך פרסום מודעה זו ותוכאנה לדיון בפני ועדה הנ"ל.

י. כספי,
מנו ראש העיריה
יו"ר הועדה המקומית
לתכנון ולבניה - תל-אביב-יפו

### עירית הרצליה

חוק התכנון והבניה תשכ"ה 1965
הועדה המקומית לתכנון ולבניה

הודעה לפי סעיף 149 לחוק התכנון והבניה תשכ"ה-1965

ניתנת בזה הודעה כי הוגשה לועדה המקומית לתכנון ולבניה עמולה בקשה לפי סעיף 149 לחוק הנ"ל, הנושה על ידי ישראל ולוה מלכ מנהנה: רח' ורנר 40 קומה 3 בעמה המתיחסת לגרעון מגמה ע' ידי הבקשה הנ"ל הוגשה לגרעון בגוש 6541 חלקה 38, ומהות הקלה לגבי המחזר בגוזרים בבקשה הקלה המאזור הדרומי בקשה להקלה 6% בחודי בנין הדרומי 34% בכמקים 56% המחזרים.

כל המעוניין יכול לעיין בבקשה הנ"ל במשרד הועדה המקומית בחוב מרקולה 10 הרצליה בימים ובשעות שהמשרד הומר פתוח לקהל. וכל הרוצה עצמו נמצא עיי אישור הבקשה הנ"ל לגרוע הנ"ל גברת מעמתה בכתובת הנ"ל תוך שבועים מיום פרסום מודעה זה.

אלי לבראי, יו"ר הועדה המקומית לחבנון ולבניה מרחב הרצליה

## רדיו

### קול המוסיקה

07.00 -בלילי בוקר- 07.09 -בהמנה נעמתה-באר מיטר פרלוד וטנה בס מנדל מיטר מתוך הכרך הראשון של -המבטאר הטשוחה קוצצרטו בלה מיטר לחליל כינור המיטחר סרנטה מס' 2 בלה מיטר ומנה בדו דיאז מיטר מתוך הכרך השני של -המבטאר המיטחר סרנטה מס' 2 בדו מיטר לכינור ללא ליוי מיטה בסל מיטר קאנון מס' 14 מ מתוך אוסנת הומנה. קונצרטקונצ מס' 5 מתוך -שמיגנה הומנה. 08.00 -קונצרט מיקר' פרנציה. -מנאנס מאנר' לשמקון אלנו ואומנות כלי קשת בטהנון מרגרט ברה מנגר לכינור וויולה ובלו אנס. 8 שמאנו סיפוניה מס' 2 בדו מנר ברטסנס ברגשה בסל מיטר לסנטנר ולכלי קשת אנס. 23 מוצארט קונצרטנו בדו מנר לאבוב ולוהומות מוצארט ארואנו בדו מנר לקרן אנגלית ולכלי קשת. 11.02 -מיגת המיר' מנר ויגלסר. 12.00 -בן הפרשיה' הירנו סונטה בדה מנר מס' 51 לסנטנר מוצארט רבריטנר ואיר ס. 484 שבוטה רואנ סונטה בלה מנר לכנור ולסנטנר אנס. 1.02 ד. 574 שמוראר רואנ קונצרטנ בדה מנר לכנור מנרה. 13.05 -בהמנה נעמתה. 15.00 -מבנים מוסיקליים. 16.00 -מנגנאר. — שיחר ואיר בטריבה מאנר לנאר אוריאל אחר — מנגר מנגנר מנגנר מנגנ

# „טקטיקה" חדשה בהפגנות השבת: 36 „תפילות מוסף" בירושלים

מאת בצלאל מעיקב, יצחק שור ומרגו בסוק
כתבי „על המשמר", וסוכנות עתים

ב"ץ של תעדה חרדית החליט אתמול לקיים עשרות מוקדי הפגנה ומחאה נגד חילול השבת בירושלים.

בפונות תעדה חרדית לקיים כ־36 מוקדי הפגנה. אשר בעיגוד לשבועות האחרונים, יתקיימו בשבת בעוד תפילת „מוסף". בברזוסים שחודשפו אתמול ואשר תופנו בשכונות חדיתיות. נקרא העיבור חרדיד לצאת בהרוצות ולהפגין נגד חילול השבת.

דובר הרבנות הראשית בירושלים מסר, כי גם הרבנים הראשיים לישראל הצטרפו לקריאה זו. גם בדולי הוסיפים בירושלים, ראשי מועצות בדולי התורה ובית דין צדק של אגו"י קראו לציבור לתשתתף בתפילות אלה.

עצרת תפילה חתמונות שתוכנגה לחתקיים בליל שבת בכיכר חשבת בירושלים בוטלה בחתלטת ב"ץ של תעדה הרדיתי.

ועד מטה המאבק נגד כפיה דתית בירושלים מתכונן להשתיק במאבקן ובקיומם של פעולות חתרבות וחקרנות סדרים בירושלים.

## סדרים ב־4 אולמות

בליל שבת יוקרנו סדרים ב־4 אולמות בירושלים ויעורבו מופעים בשני מרכזי הרבות. הסדרים יוקרנו בטיגמטק, בית אגרון, בקולנוע „אורנע", ובמועדון מס"ם ע"ש יצחקי בשוטבת חשבת. פעולות תרבות יועברו בבית שמואל. תשייר לתנועת חרטורמית. ובמועדון „צוותא". גם בשבת תעורר ב„צוותא" פעולה תרבותית.

## פגישה עם חנשיא

נשיא המדינה חיים הרצוג נפגש אתמול עם נציגי סיעות ר"צ, מפ"ם ושינוי לשיחת בנושא פעילויות חתרבות וחקרנות הסדרים בלילות בשבת בירושלים. בפגישה הועלתה עמדתם של נציגי מנוח המאבק נגד כפיה דתית בירושלים ביחס לחקרנות סדרים ופעילות חרבות בשבת.

נשיא המדינה הבהיר שיחתה את עמדתו בנושא זה ואמר, כי תמיד שמנו ביחס לדברי שאמרנו בקריית־שמעון לגבי מספר ימים לא היו מדוייקים. הוא הדגיש, כי תתייחס לחקרנות סדרים בבתי־מס קלנוע ומחריים בלילות חשבת, ולא לפעילויות חתר־בותיות האחרונות.

הנשיא הדגיש, כי ירושלים היא בעלת אופי מיוחד וצריך לשמור על המשך קיום בצורה המיוחד של העיר.

## דיון בכנסת

הכנסת תדון ביום שני הקרוב, בשיבות פנרת מיוחדת, בהתנפלויות של חוגים חרדיים בירושלים לחיי חתרבות בעיר בלי־לות שבת ושבתות. חדיון ייערך לבקשת מס"ם.

ח"כ חייקה גרוסמן, יו"ר סיעת מס"ם בכנסת, ציינה אתמול, כי בדיון חעלה בעיית חחדרדרות בתחום הכפיה חדתית בירושלים, חעורמת לפגיעה באופיה של העיר ובריחתם של משפחות לעירות רבות לאזורים אחרים בארץ.

# זעזוע בצמרת בל"ל: גרופמן מתפטר בגלל עימות עם בינו

מאת חנה אישידורובין
ואורי נחשון, כתבי „על המשמר"

שלמה גרופמן, ראש המחלקה בה לשירותים פיננסיים ולחשי־קנות, של בנק לאומי, מתפטר מתפקידו בגלל עימות עם מנכ"ל הבנק, צביקה בינו. על מינוי מנכ"ל לחברה „אפריקה־ישראל".

גרופמן הוגזק לתפקידו ביוני 1987 ונחשב לאחד אנשים המרכזיים בקבוצת בנק לאומי. בתפקידו שלט גרופמן בכל השקעות חלא־נכסיות של בל"ל, ביניהן חברת הבנייה „אפריקה ישראל", חברות הביטוח „מגדל", „מערב" ו„סלע", „אופל" (חברה לניהול חיקי השקעות), „אומי סיאי" (חברה לניהול קרנות נאמנות) (חתחברה לבטיטוח אשראי „דיתה", ל„על המשמר" נודע, כי התפטרותו של גרופמן הוא על רקע חילוקי דעות קשים שנתגלעו בינו לבין המנכ"ל צביקה בינו, על רקע הנסון של בינו למנות את אריה ניסים, מבכירי חסניף הראשי של הבנק, למנכ"ל „אפריקה ישראל" — כל זאת במסגרת מהלכיו של בינו לסלק מוקדי כוח מבנק לאומי. עוד נודע, כי גרופמן הערדיף לתפקיד זה אם שמשון הראל, שמכהן כמנכ"ל החברה לחשקעות של בל"ל, חברה זו חתרוכזה בחלקה בבעלות בנק לאומי.

לאחרונה מכל תוכן לאחר שהבנק מכר את רוב חברות שהיו בשליטתה.

העימות בין בינו לגרופמן בנושא זה נמשך זה מספר שבועות והוא בא בעקבות עימותים קודמים שהיו בין השניים, הנחשבים למצליחנים של בנק לאומי.

כזכור, נכנס בינו לתפקידו כחודש לאחר כניסתו של גרופמן. גרופמן מכהן בי"ר „אפריקה ישראל" ועם התפטרותו תצטרף לדיון בדבר מינוי יו"ר חדש ל„אפריקה ישראל" ומנכ"ל חדש להטיבה לשרותים פיננסיים ולהשקעות.

גרופמן עבר בשנות ה־60 בקבוצת חסרוב ובשנות ה־70 כיהן כמנכ"ל „המשביר המרכזי". במשך חשע שנים אף היה חבר ראש עיריית חולון מטעם המערך. ב־1978 הוא הוזקף ל„אפריקה ישראל" כדי לחלצה מקשיים ותוך שנים חעליח חחסה לחברה מצליחה.

# מושתל הלב מצרי: אני חייב את חיי למשפחת התורם

[illegible]

# הרוג ו־8 פצועים בתאונת דרכים משולשת ליד פרדיס

נהג משאית נהרג בהתנגשות בצומת פלמחים

מאת יואב אביב
חחדשה מרחם,
כתבי „על המשמר"

חבר־קיבוץ תיאל, כיך בארי בן 32, נהרג אתמול בבוקר בתאונת דרכים משולשת בכביש חחישי בתאונת דרכים משולשת בכביש חחישי בתאונת דרכים מסוכך למטר פרדיס. בתאונה זו נפצעו 8 אנשים נוספים.

תאונת חדרכים המשולשת אירעה אתמול סמך לשעה 6.00 בבוקר כשאוטובוס שנסע מכיוון ת"א לכיוון חיפה פגע במכונית פולקסוואגן מאחור חתיפיע אותה מלכתיב. אחרכך סטה האוטובוס לשמאל חדרך חתנגש חיתיתת עם מכונית מסחרית שבאה מולו. גנג לאחר מכן, למחנה חשכרה נאצי יחד עם אחר חכמרים שסיע לחם.

[illegible]

# ביקורת חצנות

## פסטיבל שירי דיכאון

מי צריך את פסטיבל המזר בערר ולמה מבקש אברהם שחוט, ראש העיר, לחוקר אותו למטרת שנתיחת לשם מה פסטיבל נוסף לקרום ארוויזיון, לשירי לדים, לשירוזיזיון, לחסרי חחשר ירדע למה עוד. שירים יפים יכולים להיקלט בזכות עצמם, מכוחם בלבד, בלי חסות של פסטיבל זה או אחר. ואם מבקשים לחם בא"אנס ליוצרים ומבצעים אלמוניים יחסית, מדוע במסגרת בעלת שם מחייב כמו פסטיבל המזר הקטן?

לפסטיבל המזר, זה שקרם לקרם־ארוויזיון, יש זכויות היסטוריות ונות. הרבה שירים טובים נולדו בפסטיבלים הזה. ספק אם יצליחו שירי פסטיבל המזר וגזכרו לחופוך גם הם — רובם או מקצתם — לנחלים המוערים בפי כלל.

חב חשרים בחתאמם לתפארה המשמיעה. עדיף מילודרמטיות. עוף מדרגות עצמית ומומחיות, ורק פה ושם כמה שירים בעימים שאים מרגיזה. כמו שירים חם לי־ניני הראבון ארז. רוב השירים נשמע בגדולי חתזרה ובית דין צדק שי אגו"י קראו לציבור לחשתתף בתפילות אלה.

[illegible]

# ביקורת חצנות

## פסטיבל שירי דיכאון

מי צריך את פסטיבל המזר בערר ולמה מבקש אברהם שחוט, ראש העיר, לחוקר אותו לשמרת שנתיחת לשם מה פסטיבל נוסף לקרום ארוויזיון, לשירי לדים, לשירוזיזיון, לחסרי חחשר ירדע למה עוד. שירים יפים יכולים להיקלט בזכות עצמם, מכוחם בלבד, בלי חסות של פסטיבל זה או אחר. ואם מבקשים לחם בא"אנס ליוצרים ומבצעים אלמוניים יחסית, מדוע במסגרת בעלת שם מחייב כמו פסטיבל המזר הקטן?

לפסטיבל המזר, זה שקרם לקרם־ארוויזיון, יש זכויות היסטוריות ונות. הרבה שירים טובים נולדו בפסטיבלים הזה. ספק אם יצליחו שירי פסטיבל המזר וגזכרו לחופוך גם הם — רובם או מקצתם — לנחלים המוערים בפי כלל.

חב חשרים בחתאמם לתפארה המשמיעה. עדיף מילודרמטיות. עוף מדרגות עצמית ומומחיות, ורק פה ושם כמה שירים בעימים שאים מרגיזה. כמו שירים חם לי־ניני הראבון ארז. רוב השירים נשמע בגדולי חתזרה ובית דין צדק שי אגו"י קראו לציבור לחשתתף בתפילות אלה.

## להקת פיקוד דרום — הווכה בפסטיבל הזמר

לחקת פיקוד דרום זכתה במקום ראשון על שירה „יונה על עלה זיח" בפסטיבל המזר הישראלי חשב"ן שנערך אמש מטעם רשות השידור באולם „אדוקן" בעדר.

השיר, נכתב על־ידי חלמה אליגון בעיבוד אילן גלבוע, זכה ב־82 נקודות. לפקום חשני הגיעו, אילן יהודה הגר בשירם „משחקים" (61 נקודות), ולפקום השלישי — לימור שפירא בשיר „אביב" של המשורדת רחל (46 נקודות).

[illegible]

# גלבוע הבטיח לפעול למען הכרה בכפר אל־עריאן

מאת קאסם זחיר, כתב „על המשמר"

עמוס גלבוע, חיועץ המכיר בלשכת חשר לענייני ערביים, הבטיח להביא את נושא כפר אל־עריאן לדיון חוזר בחועדת מרקזיית.

גלבוע, שביקר אתמול בכפר אל־עריאן יחד עם עוזריו הבכירים במסגרת לביטר שעדר ב־5 פטרים ערביים שבתחום שיפוטה של המועצה האזורית מבשה אמר, שחוא מתויב לחחלטות המממשלה בכל הנוגע לחמלצות ועדת מרקוביץ', אך לאחר הביקור בכפר וראיית העובדות בשטח הוא מתחיל לחבוד מחדש בנושא של אל־עריאן ועמיריו.

גלבוע הבטיח לנצל את חברותו בועדה ליישום החלטות ועדת מרקוביץ' למען הכרה באל־עריאן.

# שרת הבריאות של צרפת מגיעה היום לישראל

מאת רוזנית פורבנשטרן

שרת הבריאות של צרפת מישל ברוק תגיע היום לביקור בן חמישה ימים בישראל. שרת הבריאות הצרפתיה תפגש מחר עם שרת הבריאות שושנה ארבלי אלטרלינו.

נושא האיירום ששתי השרות מגלות בו עניין מיוחד יתפוס כנראה מקום מרכזי בשיחתן. תוכנית הביקורים של ברון כוללת בין חיתר ביקור ביד ושם וממעל אלטינו שצרפת מתעניינת במצוריה, ובכית החולים רמב"ם.


הקרן למען בטחון ישראל

פינה חמה ללב"י

השבוע

☆ התרומה הגבוהה
מעובנות של חמגורה
עמורה סלומון ז"ל
10,400 ש"ח

☆ התרומה המרגשת
חרב מעלה גלינסקי תרם
לזכרן של משה פלגר ורעייתו
ז"ל מארחי"ב
40 ש"ח

☆ התרומה חצעירה
תלמידי ביחיס סולומון,
פתח־תקוה
174 ש"ח

היום יותר מתמיד - חן לבך ללב"י

קרן לב"י: רח' ד' (אריאה) 17, הקריה, תל־אביב 64734


# הסתיימה שביתת הלימודים בחצור הגלילית

שביתת בתי־הספר היסודיים בחצור הגלילית, שהחלה ביום שלישי שעבר, תסתיים היום, לאחר שנענו כמעט כל דרישותיהם של חברי ועד הורים.

חברי הועד ייפגשו היום עם שר החינוך לסיכומים אחרונים, וכמחוות של רצון טוב הודיעו אמש, כי השביתה מסתיימת, ואלף תלמידי בתי־הספר היסודיים יבואו היום לימים הלימודים הראשון. (עתים)

# פרס „אריה הזהב" לסרט על השואה

ונציה. — הסרט „להתראות ילדים" של חבמאי הצרפתי לואי מאל, זכה אתמול ב„אריה הזהב" בפסטיבל הסרטים הבינלאומי ה־44 של ונציה.

„אריה הכסף" הוענק לשני סרטים גם יחד — „חיים אחרים לגברת" מאת האיטלקי ארמאנו אולמי, ו„המרוץ" של הבריטי גייסס איוויזר.

סרט של מאל מספר את סיפורם של שלושה צעירים יחודיים הנרשמים, בשמות בדויים, בקולג' צרפתי המנוהל על ידי כמרים קתוליים, במלחמת העולם השניה. מלשין הודיע על כך לגסטאפו, ואנשיו פושטים על בית הספר. שלושת הסטודנטים נשלחים לאושוויץ ומוצאים שם מוות.

# חדשות

# שומר ראשו של ערפאת נידון לשלוש שנות מאסר

מאת הבחה מרום, כתבת „על המשמר"

בית המשפט הצבאי בלוד גזר אתמול בין שנה חצי לארבע שנות מאסר בפועל על 10 המחבלים שנתפסו על־ידי חיל־הים על ספינה שהפליגה מקפריסין ללבנון.

עורך־הדין הזה, אורי אבנרי, העיר בבית־המשפט כעד הגנה לגבי המחבל שטיעטט שומר ראשו של ראש אש"ף, יאסר ערפאת, בעת הפגישה בין אבנרי לראש אש"ף בלילי 82 במערב ביירות.

המחבל, חסן אחמד עלי אבו לוח בן 39, יליד עזה ואזרח אלג'יריה, נידון לשלוש שנות מאסר.

„ייתכן מאוד שחזר הארש שהגיש ערפאת ולאחר מכן עם הגייס, ידעו שהוא ישראלי, בשעה שטלם היו משכנעים שישראל עומדת לתקוף את מערב־ביירות.

„הם התנהגו איתי מאד קוקרטיי", אמר הדרגיש, שבאותו זמן פעלו בעיר גורמים קיצוניים שהיו עלולים לפגוע בו. גם אבו לוח עלה על דיוקן הדעים חוכר שהגיש חת לאבנרי, בעת הפגישה עם ערפאת.

נשא אופי פוליטי הנעשה כלפי עצמאי ועל דעת חתקלטים לכם פת"ח אשר נתפסו על־ידי חיל־הים על סיפון האוניית „מריה אר" בסבריאר חשנה. בעת הפלגתם בין קוריסין ללבנון.

על תשעת הנאשמים האחרים נגזרו עונשי מאסר בין שנה וחצי לארבע שנים.

# המדינה ערערה על זיכוי עיבוי משתי פרשיות של מתן שוחד

מאסר בפועל, שלושה חודשים מאסר על תנאי וכן קנס בסכום של 3000 ש"ח.

המדינה מבקשת להרשיע את עיבוי בשתי פרשיות נוספות של שוחד, מתן וקבל. המדובר בפרשה של מתן שוחד בסכום של כ־3 מיליון שקל ישן לאבי צור וכן תיווך במתן שוחד שנאסף מתחומות מסוחרים וזיפוס לבאי צור.

הכניעה מוגנת בערעורה, שיש להתייחס לכל הארשמים במיכלול לאחר ולא ייתכן להרשיע בנטיירה מאסר בפועל, שלושה חודשים שוחד אחת ולוכות בשתי האחרות. הכניעה טוענת עוד, כי היו לעיבוי ולצור יחסי זיקה ועניין עיסקי משותף להם ולשאר הזיפוס בתעלי־ם התרשבות. כל אלה היו חלויים בעורת סגן חשר דיקל ועוזרו צור. עיבוי, במסגרת פעילותו, לצורך קידום עסקיו, שלם כספים לאבי צור והגיע זיפוס אחרים לשלם.

מרקליטות המדינה ערערה לבית־המשפט העליון נגד זיכויו של מורחי חקרקעות שמואל עיבוי משתי פרשיות של מתן שוחד. במרכז מבקשת המדינה להחמיר בענישתו של עיבוי.

בסוף חודש אוגוסט השנה הורשע עיבוי בבית־המשפט המחוזי בתל־אביב במתן שוחד לאבי צור, מי שהיה עורך סגן שר־החקלאות ווכה לחייחס לכל הארשמים במיכלול לאחר ולא ייתכן להרשיע בנטיירה שוחד אחת ולוכות בשתי האחרות. הכניעה טוענת עוד, כי היו לעיבוי ולצור יחסי זיקה ועניין עיסקי משותף להם ולשאר הזיפוס בתעלי־ם התרשבות. כל אלה היו חלויים בעורת סגן חשר דיקל ועוזרו צור. עיבוי, במסגרת פעילותו, לצורך קידום עסקיו, שלם כספים לאבי צור והגיע זיפוס אחרים לשלם.

# בפלילים

## עוכבו ההליכים נגד עו"ד נבט ונתן חובב

מאת יואב אביב, כתב „על המשמר"

היועץ המשפטי למשלח יוסף חריש הורה לפרקליטות מחוז חיפה לעכב את ההליכים המשפטיים נגד עו"ד רפאל נבט וגנד עוזר שר החקלאות לשעבר נתן חובב, שהואשמו בקשירת קשר לבצע פשע ולקבלת דבר במרמה. השופט מיכה לינרנשטאוס הפסיק אתמול את ההליכים המשפטיים נגד הנאשמים בעקבות הודעת היועץ המשפטי למשלח.

בכתב־האישום הואשמו השניים בקשירת קשר להשתלט במירמה על מככסת „שלג החרמון" בנרתיה שנקלעה לקשיים כספיים. לטענת התביעה הרה הסכם בין השניים לפיו יקבל עו"ד נבט 51 אחוז מנכיות החברה ונתן חובב, שהיה עוזרו של השר אז אזן, יקבל 49 אחוז. הם הודיעו בבית־המשפט המחוזי בתל־אביב בראונה לרכוש את הכנסת הבושלת, ולשקמה תוך שחם מעלימים את העובדה שעו"ד נבט, שביקש לסלק את כונס הנכסים אבוד גוטמן ולהתמנות לכונס החדש, יהיה אחד הבעלים של המככסה.

## חשוד במעשים מגונים בבתו בת ה־7

מאת יואב אביב, כתב „על המשמר"

חזרועתי עצוקות לאחר שעיינתי בחודעה בה חילרה בת ה־7, שעל־פי החשד היתה קורבן למעשים המגונים של אביה" אמר שופט בית־משפט השלום בחיפה, סאלים ג'דראן, בהחלטתו לעצור ל־15 יום תושב קריית־אתא החשוד במעשים מגונים בבתו.

השופט הוציא צו איסור פרסום שם החשוד ובתו, כתובתם וכל פרט מזהה אחר.

חשוד נעצר על־ידי משטרת זבולון והובא אתמול לבית־המשפט לחארכת מעצרו. הוא ברוש והילדה נמצאת בחזוקת האם.

לטענת המשטרה בוצעו המעשים המגונים במשך השנה האחרונה בעת שהאבן נהג לקיים מפגשים על פי הסכמה שהשגה בין בני הזוג.


מפלגת הפעולים המאוחדת — המרכז
לוח פעילות שבועית מוד־16.9.87—10.9

יום חמישי — 10.9
ביר אל מכסור — 18.00 — אידיוס מואפי — מפגש דור צעיר
קיבוץ נצרת עילית — 18.30 — ד"ר שלום חלבסקי — מזעדון יידיש
ירושלים, בית החייל — 19.30 — חזן ארז — המדרשה הצבאית
קיבוץ העוגן — 20.00 — ח"כ אלעזר גרוזת — כנס אזורי בנשאב: השלום בסודה המזיכון

יום שישי — 11.9
סמינר מורים של מפ"ם
בימים 9.11'ב — נבנעיא חביבה

סניף חיפה — 11.00 — מפגש פעילי וצעירי אזור הצפון לקראת סוכות

שבת — 12.9
סניף הרצליה — 10.30 — אירוח פעילי סניף נצרת ע"י פעילי סניף הרצליה ורמת־השרון
סניף רמת־גן — 11.00 — י.ד. שרגל, שלמה וגנר — ספרות יידיש
שדיר — 13.30 — אפרים דוון — חזן ג'ינוני
סניף חולון — 19.30 — מרחם אריאל — מזעדון יידיש
קיבוץ רמת־השופט — 20.00 — אידיוס מואפי — מפגשה עם מחנות עבודה נצרת

יום ראשון — 13.9
סניף תל־אביב — 18.00 — אריה צוקר — ועדת החינוך
סניף נצרת עלית — 10.00 — גונח כוגן — בית פרחה · מפגש יוצאי אמל"ט
סניף נווה שאנן, חיפה — 18.00 — מכצע 1/1 בחשתתפות חברים מחיפה וסביבותיה

יום שני — 14.9
כפר קרע — 9.00 — עמידת זכאי — יום עיון לגננות מצפון המשולש

תלוקת מלגות ע"ש בניה רוזן ז"ל
כיום שני 14.9 בשעה 18.30 — בסניף בית־שאן
בהשתתפות: ח"כ אפרה פרעון, קוזמה פלוב
נחשות ארגון חברות „חביבה רוזן" — אפשרויות

סניף נחניה — 18.00 — מכצע 1/1, בחשתתפות: רבני מחלקות מרחבים, חברי הסניף, ברי קיבוץ בין העוגן
קיבוץ רמת־השופט — 18.00 — אילן נלאון — פגישה עם מרחנ עבודה מנצרת
סניף קדימה־צורן — 19.00 — וולדי מורג, דב שחר — מועצת הסניף
סניף רעלה — 20.00 — ח"כ אלעזר גרוזת — חנוכת הסניף
סניף אזור — 20.00 — ח"כ אלעזר גרוזת — אסיפת חברים חגיגית
סניף נצרת — 17.00 — שושנה דון, מנקש זועבי — מפגש עם מעילי מפ"ם בהסתדרות
סניף נצרת — 19.00 — אידיוס מואפי — מפגש דור צעיר

יום שלישי — 15.9
סניף אשקלון — 19.00 — אילן נלאון, דב שחר — אסיפת חגיגית
ירושלים, מלון „שלום" — 20.30 — נעו מן — מפגש עם נימולאי תל־אביב

יום רביעי — 16.9
סניף תל־אביב — 10.00 — יוריה לבן — סיעת מפ"ם בפ.פ. תל־אביב
סניף קדיה־אתא — 16.30 — אסיפת חגיגית לראש השנה
סניף דימונה — 19.00 — דב שחר — אסיפת סניף חגיגית
בית לוחמי הגיטאות — 19.00 — ח"כ חייקה גרוסמן — כינוס יוצאי ולנה
סניף ראשון־לציון — 21.00 — ח"כ אלעזר גרוזת — אסיפת חברים חגיגית

איגוד מקצועי

יום שישי — 11.9
סניף חיפה — 8.00 — חזן ארז, דב אלקוחי, יחזקאל יחזקאל — סיעת מפ"ם בסוועצת הפועלים, נצרני נליל מערבי
יקנעם — 11.00 — דב אלקוחי, משה עמוס — מועצת הפועלים

יום ראשון — 13.9
מרכז מפ"ם — 18.00 — מכסרת מועצת ועדי העובדים שליד מפ"ם
סניף תל־אביב — 17.00 — יעקב רומנו — העובדת השכירה

שימו לב!
ישיבת מזכירות מפ"ם
תתקיים ביום ד' 16.9.87 שעה 16.00 במרכז
על סדר היום: ועידת מפ"ם
ישיבת מרכז מפ"ם
תתקיים ביום ב' 21.9.87 בשעה 16.00
באולם „צוותא" ת"א (ליא כמי שפורסם)
החברים מתבקשים לתכניה השתתפותם



ביום ראשון, 13.9.87 בשעה 15.30
נעלה לקברו של חברנו היקר
מרדכי רייכל ז"ל
לגילוי המצבה ולהתייחד עם זכרו
המשפחה
וקיבוץ געש

למשפחה ולקיבוץ עין־שמר
ולמרצי תכן
משתתפים באכלכם הכבד במות
אברהם דגן (ברטיקו)
מפעל מאורדים גלי

לעין־שמר והמשפחה
אנו משתתפים בצערכם
במות
ברטיקו ז"ל
זהר דליה ונציגו

למרצי תכן, למשפחה
ולקיבוץ עין־שמר
אתכם באכלכם הכבד על מותו של
אברהם (ברטיקו) דגן ז"ל
תעמל־מזרח

למשפחה ולמרצי תכן
אתכם באכלכם הכבד על מותו של
אברהם (ברטיקו) דגן
חברים ב„ארד"
דליה־רמות־מנשה

עם סטנלי והמשפחה
אתכם באכלכם ממות
ריקי ספרבר
מקהלת הקיבוץ הארצי

למשפחה ולקיבוץ עין־שמר
ולמרצי תכן
משתתפים באכלכם הכבד במות
אברהם דגן (ברטיקו)
מפעל מאורדים גלי

למשפחה ולקיבוץ עין־שמר
אתכם באכלכם הכבד במות
ברטיקו
קיבוצי השומר הצעיר בע"מ
ומפעלי תכן בע"מ

למשפחה, לקיבוץ עין־שמר ולמרצי תכן
אתכם באכלכם על מות
אברהם (ברטיקו) דגן
דן פל — דן ממטיירים

למשפחה דגן ולהנהלת מרצי תכן
תנחומים על מותו המפתאומי של
אברהם (ברטיקו)
הנהלת
חרושת כבלים מסילות

למשפחה דגן, פנינה והילדים
לקיבוץ עין־שמר, למרצי תכן
חגנו משתתפים באכלכם הכבד
עם פטירתו המפתאומית של
ברטיקו
קיבוץ העוגן
וחחברים בחעוגנפלסט

למשפחה ולקיבוץ עין־שמר
אתכם באכלכם הכבד במות
ברטיקו
קיבוצי השומר הצעיר בע"מ
ומפעלי תכן בע"מ

למשפחה, לקיבוץ עין־שמר ולמרצי תכן
אתכם באכלכם על מות
אברהם (ברטיקו) דגן
דן פל — דן ממטיירים

למשפחה דגן ולהנהלת מרצי תכן
תנחומים על מותו המפתאומי של
אברהם (ברטיקו)
הנהלת
חרושת כבלים מסילות